朝鮮日報

本紙六面
發行人 申錫雨
編輯人 ...
印刷人 ...
發行所 朝鮮日報社

社說

孔祀廢止令과 中國思想界

一

近日에 南京政府로부터 孔祀廢止令이 나리엇다 한다 그러나 이 孔祀廢止令이 이번이 처음이 아니오 일즉 武漢政府에서도 頒布하엿든 것이다 좀더 올나가 보면 民國이 成立되든 當時부터 생겨난 新舊思想의 衝突이라 새삼스럽게 今日에 와서 놀날바가 아니다 어느 意味로는 新中國思想界의 特徵이 反孔的 色彩로써 들드린다고 할수 잇는것이다 第一陣營을 組織한 것은 反孔의 敎育總長으로서 蔡元培氏等 諸儒를 排斥하고 孔家에 激烈한 抗爭을 試하야 國民敎育은 孔子의 道로써 大本을 삼음이라는 第十九條項을 削除하고 新派의 모든 人物들이엇다 그後에도 信敎自由의 旗幟아래 反孔의 氣勢를 擁護하야 祭孔을 廢止하는 同時에 孔敎 그것까지도 問題삼아 主張하든 急進派의 領袖로 有名한 陳獨秀氏가 이도 또한 有力한 것이엇거니와 이 反孔運動의 本山은 新文明의 輸入機關으로써 黎明期의 理論的 指導責任을 가진 北京大學이엇다

二

그때에 잇서 孔敎反對는 文學革新으로더부러 北大를 中心한 二大文化運動으로서 世人의 耳目을 크게 衝動하엿섯다 그러나 今日에와서는 形勢가 또 一轉하야 反孔運動의 中心이 北京大學으로부터 南京政府에 轉移함을 보게 되엇다 理論期에서 實行期에 들어가게 된 것이다 萬世師表로 崇仰하는 孔子에게 對하야 西漢以來 二千年間에나 行하야 오든 國民的 大祭典을 一朝에 廢止함과 如함은 中國人으로서는 그 行動이 아주 破格的이니만큼 思想이 크게 激變된 것을 우리는 여긔서 볼수 잇다 天經地義처럼 밋고 疑心하지 아니하든 正統思想이 흔들리게 된것이다 이는 오늘날까지 中國思想界에서 보지못하든 現象이니 말하면 思想界의 一大革命이다 모든 傳統과 因襲에서 解放을 要求하는 그네들은 正統思想을 認定하지 아니하고 어데까지든지 自由批判의 精神을 가지고 나아가려고 한다 今後 新生의 中國文明은 徹底하게 合理的으로 建設하겟다는 것이 그네 新人들의 信條인것 갓다

三

政治, 經濟, 制度뿐아니라 文學, 哲學, 宗敎, 道德에 對하야서도 旣成의 것으로만 滿足하지 아니하고 새生命과 새形式으로 새文明을 創造하려고 하는 熱烈한 慾求와 旺盛한 元氣를 가지고 잇다 이것은 일즉 그네의 先祖들이 印度文明을 輸入하야 새生活의 價値를 創造할때에도 보지 못하든 바이다 아마도 中國有史以來 周末外에는 이러케도 百家가 爭鳴하든 自由時代는 업섯든 것이다 中國思想史上으로 儒敎思想의 淵源이 周末에 集成된 以後 中國人의 腦髓를 通하야 흘러나려오든 동안에 消長盛衰가 업슨것이 아니로되 大體로 보아서 儒敎思想이 항상 核心이 되엿슴을 일치 아니하엿섯다 이러케 禮讓의 國이라 하든 世에도 依然히 權力階級의 保護를 바더 傳統的 權力을 가지고 잇든것이 이러나 今日에와서는 간작이 權力階級의 保護를 바라 傳統的 威力도 抛棄치 안흘수 업게 되엇다

四

過去數千年來의 中國文明은 儒敎的 思想을 가지고 足히 그 變態를 說明할수 잇거니와 오늘날 以後의 中國文明은 무엇을 가지고 說明할것인가 가장 深慮의 訓詁學風과 宋明의 性理學風과 淸代의 考證學風이 그 形式과 內容이 크게 다르나 要컨대 그것이 同一한 儒敎의 變遷發達에 不過하는 것이지만 儒敎 그것을 버서난 今後中國의 新思想은 科學宗, 眞理宗에 依하야 新核心을 지을것인가 넘우나 急進하다가 或은 다시 부스 反動이 생기지나 아니할는지 이는 자못 興味기픈 一題이다

中國의 獨創的인 五院組織法大綱成立
胡戴兩氏가 目下審議

(南京廿四日發) 五院組織法은 이미 大綱成立되어 胡漢民, 戴天仇氏等이 審議中인데 그 內容에 對하야 某方面의 消息은 左와 如히 報하더라

一、行政, 司法兩院은 首領制로 할것
二、立法, 監察, 考試三院은 委員制로 하고 首席을 置할것
三、各部長은 行政院의 部長全部로 立法委員會를 組織할것
四、專門委員會를 設하고 首席은 部長을 兼任하지 못할것
五、立法委員會의 權限은 條約締結, 宣戰布告, 和議布告, 及國家豫算의 編成等을 協議할것
六、前項諸案은 總히 立法委員會를 通過치 안흐면 施行하지 못할것
七、立法院에서 決定한 議案에 對하야 行政院이 贊成치 안흘時는 一月以內에 該案을 立法院에 還付하야 再議케 하고 再議後에 다시 立法院이 此를 可決한 時는 行政院長은 原案대로 施行할것
八、監察院은 現在監察院의 權限을 擴張하고 考試院은 考試及銓衡을 行使할것
九、司法院은 日本의 大審院과 如한 組織制度로 하야 一般司法行政은 司法部로써 管掌케 할것
一〇、五院成立後 內閣制로 할가 又는 五院의 우에 다시 大統領을 置하겟는가에 對하야는 目下 二派에 잇서 아직 未決定이더라

人選問題內定―

(東京電) 某處着電을 綜合하면 國民政府의 五院制人選은 大體內定한 터이나 事實上 內面에 잇서서는 아직 動搖될빗이 보이는데 結局 譚延闓氏를 行政院長에 推하고 其他全部는 旣報와 如히 定하고 蔣介石氏는 國民政府政治委員會委員長으로 近近執監會議에서 確定한 後 更히 十月까지에 速히 政治委員會와 五院의 聯合會議를 開하고 國民政府의 懸案인
一、關稅自主及暫定稅의 施行
一、濟南事件解決案
一、裁兵의 實行
其他의 諸懸案解決에 關한 具體的 協議를 하려는듯 하더라

이다 即 行政院長과 如함도 蔣介石, 胡漢民 그 何者를 推하더라도 그 間의 軋轢을 防止할 策이 업는 外닭에 譚延闓로서 同院長에 就任시키고 蔣介石을 國民政府政治會議首席을 삼으려는 形勢에 잇스나 五院에 對한 政治會議가 果然 如何한 地位를 所有할가도 明白치 안어 結局 新組織이 形成되더라도 그 地位如何는 各個人의 勢力背景等에 依하야 輕重이 생길것은 勿論으로 各組織間의 權力關係도 相當히 紊亂을 未免하리라고 觀測되더라

張靜江氏南京着

(南京二十四日發) 國民黨元老 張靜江氏는 今朝 褚民誼氏와 共히 着京하엿더라

排日大會發會式
三十日漢口에서 擧行

(漢口廿四日發) 當地各團體의 從來排日貨運動이 商人側만으로서 더욱이 排日運動이 統一을 缺하여 잇다는 것으로 보아 二十一日 統一的 排日大會의 第一回準備會를 開하고 各團體의 勢力, 民衆의 力을 集中하야 排貨運動을 擴張할 必要를 協議하엿는데 右는 各階級을 網羅한 一大排日大會를 組織할 目的으로 九月三十日에 그 發會式을 擧行할터이더라

排日貨首謀者는 意外에 中央要人
五院成立後率先抗議

(東京電) 北平, 漢口, 上海, 福州, 廈門을 爲始하야 南淸諸島方面까지 蔓延中인 中國人의 排日貨運動進展에 對하야 政府는 當初부터 그 首謀者이라고 볼만한 人物이 逐次 判明되엇는바 排日의 主頭는 意外로 蔣介石, 胡漢民, 王正廷, 宋子文等 有力者인 南京中央部의 要人等으로 彼等은 日貨排斥에 依하야 在中外商과 握手하야 私腹을 채우려는 極히 不純한 動機에 依한 것은 疑心할 餘地가 업는데 日本政府에서는 近近 五院制度가 確立될 때에는 最高發言者인 地位에 就한 者를 기다려 率先하야 嚴重抗議를 提出할터이더라

馮玉祥 來京促電
蔣氏發送

(南京廿四日發) 蔣介石氏는 五院人選問題及王正廷氏의 濟中條約에 關한 失策問題等에 對하야 本日 馮玉祥氏에 長文의 電報를 發하야 經緯를 報告하고 速히 來京하라고 말하엿더라

五院組織에 蔣胡勢力關係
相當複雜

(東京電) 國民政府는 本月中에 五院制度를 確立하려고 奔走中이나 政府部內의 人的關係가 複雜한 外에 各院長의 人選에 腐心中

全國에 已命令
臨時辦法不用 對日回答

(南京二十四日發) 周龍光氏는 二十四日 王正廷氏의 代理로서 岡本領事를 訪하고 上海에서 行한 辦法適用事件에 關한 日本抗議에 對하야 正式回答을 가저고 一同法에 對하야 辦法適用을 中止하도록 全國法院에 命令을 發하엿스니 此後는 右와 如한 事件은 再發치 안흘것이라고 正式으로 回答을 한바가 잇더라

奉革協定成立
兩軍이 一二哩를 後退

(天津二十四日發) 楊宇霆, 白崇禧氏는 今明日中에 灤州에서 會見하고 直魯軍의 處置와 奉天軍, 革命軍兩者間의 主權 特히 革命軍의 一部隊는 灤河以東에 進出한 外에 奉軍과의 距離가 接近하야 이대로 推移되면 何時에 如何한 衝突이 이러날지도 未知인 外닭에 爲先 兩軍共히 一, 二哩式後退할것을 協定할 事도 張學良氏는 直魯軍의 處置가 終了되는대로 山海關에 와서 白崇禧氏와 正式會見을 行할 決定이더라

兩軍이 砲火相見
武器分配問題
楊宇霆氏는 處置에 困難

(天津廿四日發) 直魯軍의 武器는 奉天과 革軍이 爭取하는 形勢인바 그 中에는 王樹常의 第十軍과 于學忠의 第二十軍은 價格 百萬元의 武器分配를 다투게된 外닭에 該武器를 中心으로 遂히 雙方은 砲火로서 相見하려는 形勢에 잇는 外닭에 楊宇霆氏는 此處置에 困難한 模樣이더라

南北諒解大體成立
日本은 自然에 一任하고 默認

(東京電) 奉天政府는 南京에 在한 奉天派代表의 更迭에 不拘하고 南北妥協運動을 繼續하기로 決定하야 妥協上 諸問題의 根本에 關하야는 이미 南北兩派間에 大體의 諒解가 成立된 模樣이다 이 外닭에 日本政府에서도 妥協期間滿了後에 處할 對策에 對하야 愼重히 考慮中인데 日本當局의 大體意向은 東三省의 形勢는 自然推移에 一任하야 妥協을 默認하고 從前의 懸案諸問題의 解決促進을 要求하기로 될터이더라

邢氏의 妥協은 越權處置라고
張學良氏要人을 更派

(東京電) 某處着電에 依하면 曾往부터 奉天側代表로서 南京에서 南北妥協運動에 奔走中이든 邢士廉氏는 그後 越權의 處置가 잇서 張學良氏로부터 南京撤回의 命令을 밧고 其他의 奉天要人이 奉天側代表로서 南京에 가서 再次 南北妥協運動에 關하야 具體的 協議를 하기로 되엇더라

張學良에게 妥協不可
兩日顧問勸告

(東京電) 政府側의 招電에 依하야 歸國한 奉天大元帥府顧問 松井七夫少將과 張學良氏顧問 土肥原氏는 軍部外務側의 對中國重要案을 提携하고 二十二日奉天에 歸한바 右兩氏는 張學良氏에게 南京政府와 妥協을 하지 안는 便이 奉天側事態에 對하야 有利한 것을 好意的으로 勸告할터이라고 語하더라

歐洲諸國은 米國을 一致對抗?
軍縮을 沮止한다고

(제네바卄三日發) 英米利加間 接近의 傾向과 英佛海軍協定에 對하야 取하는 態度는 現今歐洲諸國의 重要한 關心事가 되어잇스나 今後 歐洲의 軍縮을 阻止시킴은 歐西亞가 아니라 亞米利加이라고 보게될지도 未知이라 歐洲諸國은 또한 一致하야 亞米利加에 對抗하려 하더라

國聯會館의 建築用地寄附
제네바市會可決

(제네바二十日發) 제네바市會는 國際聯盟의 永久的 會館建築用地로서 아리아나公園의 一部를 寄附하기로 決定하엿더라

滿鮮經濟問題와 天圖鐵道買收件協議

(東京電) 森外務次官, 有田亞細亞局長, 成毛拓殖局長, 東鐵經務課長은 二十四日午後 外務에 會合하야 天圖鐵道를 鐵道에서 買收할 件과 其他 鮮滿間의 鐵道問題를 協議하얏더라

林總領事奉天直行

(東京電) 政府의 重要使命을 帶하고 二十四日午後九時二十五分 東京驛發 任의 途에 上한 林奉天總領事는 豫定을 變更하고 京城에는 들르지 안코 奉天으로 直行할터이라 하더라

鐵筆寫眞

◇얼마든지쥐여주지

積極政策具體化
與黨에서 政府에 進言
豫算編成上에

(東京電) 明年度豫算編成에 對하야는 아즉 大藏省에서 研究中인바 與黨政友會는 最近政局이 有利하게 轉換됨에 鑑하야 이 機會에 鈴木前內相以下各總務로부터 政友會는 政府成立以來 이미 一年有半을 閱하엿스나 議會의 解散 政局의 不安定等으로서 아즉 多年의 抱負를 具體化하지 못하엿스나 明年度豫算에야 말로 政友會의 眞骨頂을 發揮할 絶好機會이다 則 明年度豫算은 不成立豫算에 計上한 新規事業은 勿論 過去一年半에 잇서서 社會의 進運에 伴한 適宜한 施設들을 窮究하야 此際에 我黨으로서의 大大的으로 積極政策을 具體化하야 國民의 信望에 副하려고 한다 그런데 最近 大藏當局의 意嚮으로서는 財源枯渴로 各省의 新規要求에 大斧鉞을 加할것이라는 說이 잇는 外닭에 政友會幹部側에서는 對策을 協議中인바 二十四日總務會에서 正式으로 政府에 進言하기로 決定하엿더라

林男待命滿期
引退키로 決定

(東京電) 待命中인 全權大使 林權助男은 廿五日로써 待命期間이 滿了되엇슴으로 約四十年間에 亘한 外交官生活을 引退하기로 決定하엿더라

日本人損害別無

(北京廿四日發) 唐山, 灤州地方居住日本人으로 天津, 山海關方面에 避亂하엿든 者는 直魯軍解決로 平和하게 된 外닭에 逐次 原住地에 復歸中인바 直魯軍, 革命軍 두나 日本人의 財產에는 何等 損害를 밋지 안엇더라

張宗昌은 射殺? 暗殺?
或逃亡인가 行方未詳

(天津廿四日發) 楊宇霆氏와 會見한 後의 張宗昌 行方에 對하야는 諸說이 傳하야 或은 暗使로 大連에 逃走하엿다고 하며 或은 革命軍右翼部隊인 山西徐永昌軍에 會하여 잇다 하며 又는 孫傳芳氏와 同作하야 奉天方面에 落하엿다는 說과 灤河方面에 逃亡說, 楊宇霆의 部下에게 射殺되엿다는 說等이 잇스나 當方中國人間에서는 暗殺說을 信하더라

青天白日旗
灤河以東飄揚

(天津二十四日發) 灤州와 石門外中間 主谷莊에 二十四日午前十時부터 青天白日旗가 揭揚되엇는데 灤河以東에 白日旗가 揭揚되기는 이것이 嚆矢이다 또 關內의 奉天軍 一部分은 青天白日旗의 旗章을 何時부터이던지 부칠수잇도록 準備하엿더라

白崇禧軍에 降服한 直魯軍
海路로 送還

(北平廿四日發) 直魯軍의 改編은 奉天軍의 許에서 目下進行中인데 白崇禧軍에 降伏한 者는 七八千(中白崇禧三四千)과 裝甲車四輛이나 白崇禧는 此以上 兵을 增加하기를 不好하고 武裝을 解除한 者는 佐官五十元, 尉官二十元, 下士卒十元式을 與하야 海路로 山東에 送還시킬 方針이더라

奉天軍도 白日旗腕章

(天津廿四日發) 直魯軍의 武

一般所得稅의 現行稅率改正
高額으로 引上

(東京電) 地租, 營業收益稅

對外事件解決 治安維持

(東京電) 某處着電에 依하면 目下 錦遼에 在한 閻錫山氏는 二十八日 北平에 入하야 外事件解決에 當하는 迫害及其他 對外不法事件 解決에 當하는 同時에 北平治安維持의 任에 當할터이더라

에드와드氏로 總稅務司任命
北平에 還歸

(上海二十三日發) 中國의 代理總稅務司 에드와드氏는 二十三日 北平에 歸하얏는데 一說에 依하면 宋子文氏는 今番에 「에드와드」氏를 總稅務司에 任命하리라 하더라

濟南方面極平穩

(濟南廿四日發) 濟南方面의 狀況은 平穩하게 되엇슴으로 派遣軍은 二十三日부터 常時警備에 復하야 將卒의 一般外出을 許하게 되엇더라

露國의 最近政界 (一)
一記者

이런 新經濟政策은 八年前 今日에 無하든 大窮乏과 社會的 經濟의 大混亂을 因하야 破壞된 經濟를 新社會制度에 依하야 再建設하는 基本的 政策이라 하야도 過言이 아닐만한 것이다 單히 經濟方面에 잇서서 破壞되엇든 商工業을 復興하는 데만 限하지 아니하엿다 八年間이나 荒廢되엇든 田野에 土地로부터 도라온 農民으로 하야금 農業을 振興식히여 六個年以前에 露國農業全體를 舊前水準에 이르게 함에만 意義가 잇는것이 아니요 勞働者와 農民의 經濟的 同盟이 可能하게 實現식히어 國內의 勞働大衆의 團結을 鞏固히하는 同時에 모든 反革命的 要素를 一掃한 政治的 意義도 看過치 못할것이다 그러나 이러한 成功에 露西亞共產黨과 그 執行機關에 不過한 政府는 이 新經濟政策이 新經濟政策 自體에서 不知不識間에 생긴 이 新難關을 當面하지 아니치 못하엿다 「스탈린」의 報告演說에 依하면 昨年十月以來로 穀物이 不足되여 今年一月頃에 이르러서는 一億三千萬「푸드」가 不足되엇다 하고 七千萬「푸드」를 買入할 豫定으로 昨年秋期에 蒐集하려고 하엿다 그러나 이러한 現象이 잇는것은 分明하고 이것이 그 制度上 缺陷이 잇는 것이 分明한 것이다 「스탈린」은 그 原因을 아래와 가티 列記로 보앗다

一、農村과 都市의 經濟的 關係는 相互扶助的이다 都市의 生產이 豐富하여야 이것을 農村에 供給하는 同時에 農村의 生產은 漸進하고 發展되여 이것을 都市에 供給하는 것이다

二、그러타고 穀物이 不足된 것은 何必 今年에 이르러서 그런것이 아니요 露國農業의 大部分은 小規模이며 收穫이 良好하지 못하야 生產額이 漸進되지 못하는 것이다 그럼으로 大規模의 産業을 社會主義的으로 經營하여야 할 것이다

三、그러나 一千六百萬에 가까운 小農의 數爻가 前에 比하야 많은 것은 露國農業에 大規模의 蕃殖이 될 수 업게 되는 것이다 ... 이다 工業의 原料되는 綿花와 亞麻等 工業原料品의 價格이 低廉되면 工業品도 不足하게 되는것이다 그러나 그 制度를 完全히 實施하지 못한 것은 批判할 것이다

新規事業
明年度
池上總監談

(東京電) 池上政務總監은 廿四日午前九時五十五分 東京驛着 渡東하엿는데 左와 如히 말하더라 明年度新規豫算總額은 一億四千萬圓程度로 前年에 比하야 約一千萬圓의 增加額으로 된바 新規事業으로서 볼만한 것은 初等敎育의 普及, 漁港의 新設, 畑作改良等으로 初等敎育의 普及은 勿論急務이나 經費 一千萬圓을 產米增殖計劃에서 融通한다는 說이 傳하되 初等敎育費는 그리 多額의 經費를 要하는 것이 아니다 產米計劃에 融通하도록 朝鮮의 財政이 逼迫되지는 안엇고 그런 일은 절대로 업다 產米增殖은 가장 必要한 것으로 今後 益益 助成치 안흐면 안되겟스나 此와 同時에 明年度는 畑作의 改良에 依하야 朝鮮人의 常食, 粟, 稗의 年輸入額 二百萬石은 덜하게 生產할수 잇슬터이다 또 朝鮮水產業의 發達을 圖하야는 明年度에 五個所의 漁港을 新設하는 同時에 水產試驗場을 增設하야 水產取引의 施設을 助成하여 보려고 생각한다

八面鋒

○英佛海軍協定에 對한, 米國의 態度가, 軍縮을 沮止하는것이라고, 歐洲識者들은, 크게 憤慨한다고, 米國이 눈이나 깜작일가

○그래서 歐洲諸國은 一致하야, 米國을 對抗한다고, 金力으로도 對抗할수잇슬가

○與黨은, 豫算編成에 積極政策을 主張한다고, 해마다 積極政策은 들어왓서도, 무엇이 實現되는 것은 업든군

○林權助男이, 外交官生活을 그만둔다고, 外交界에 나선지 四十年에 外務大臣도 못보고, 그만두기가 섭섭지 안흔가

○京城이 생각이나 안낫는지

米國一品染料新着

本洋行에서는 純米國品으로 … 胡氏는 一次試用하야 보신 … 唯一의 經濟的 染料 … 愛用하십시요

(버들나무표)
腸虫散 (장충산)
主治 條虫, 蛔虫, 蟯虫, 十二指腸虫(鉤虫) 其他 腸虫 全滅 特効 驅除藥
用法 大人 一包 … 小兒 …
價 一瓶 …

(버들나무표)
金鷄納 (금계랍)
米國藥學博士 柳胡美利
責任 調劑師 羅貴洙
價 一瓶 …

(버들나무표)
安瞵道 (안린도)
効能 火傷, 打撲, 切傷, 凍傷, 皮膚病 一切
價 大 … 中 … 試用 …

(버들나무표)
淋疾藥 (림질약)
主治 淋疾, 急性, 慢性淋, 血淋, 冷淋, 砂淋, 尿道炎, 其他 諸疾
價 一週 一圓 …

柳韓洋行 振替京城五一八 電話光化門二〇二六

每包二十錢式

經濟的 洗濯가루비누

이것은 洗濯가루비누는 衣服毛物等에 一次 試用하시기를 바랍니다
價格도 廉價하야 一次 試用하시기도 조흡니다
使用키 便利하고 時間도 되며 … 가되 洗濯物을 傷치도 안코 危險性도 업습니다
이 여러가지로 便利하고 有益되는 米國가루비누를 家庭에 推奬합니다

米國最新추잉껌出現!!

口中의 잇는 汚物의 醱酵와 모든 飮食物의 臭惡을 防止하야 恒常 爽快하고 氣分을 增進시킴니다
齒를 潔白하게 하고 消化를 助長하게 하며 精力을 돕게하고 조흔 習慣을 防止합니다
運動시에는 運動하시는 길에, 登山, 郊外散步 等에 써보십시요 爽快한 氣分을 갓게 되고 唾液이 나와 조갈치 안습니다

003407

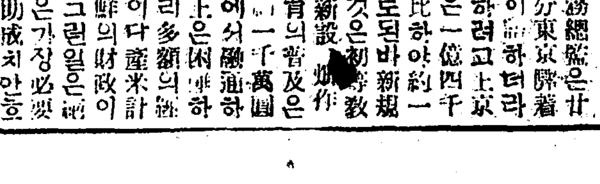

(每包十錢式) (四包에十錢)

純米國品

을 愛用하시되 品質을 比較하시고 常包裝을 보시고 사십시요 食後에는 반드시 一個式 잡수시라면! 반드시 「빗취넷트」 추잉껌을?

衛生的 菓子로는 甘味第一

米國「빗취, 넷트」 추잉껌會社
米國 스미스 브라더 會社
東洋總代理 輸入商

BEECH-NUT BRAND FOODS OF FINEST FLAVOR

柳韓洋行
朝鮮京城鍾路二丁目
電話光化門二〇二六番 振替京城五一八番
到處有名商店販賣

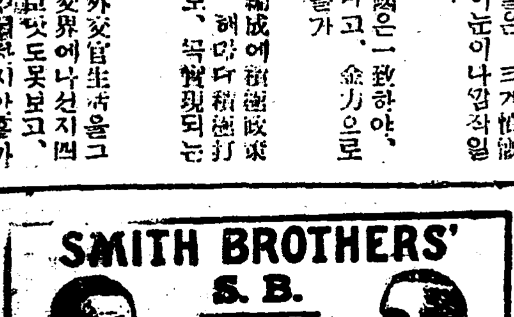

(每箱二十錢式)

世界的有名한藥菓子를

小兒의 發育을 阻害하고 體力을 減退시키며 生命까지 危害시키는 感氣에 豫防하는 第一 조흔 藥菓子를 恒常 兒童들에게 家庭에 두시고 日常주십시요 歐洲大戰以後에 列國家庭에서 男女老少를 勿論하고 이 藥菓子를 感氣豫防으로 常用하게 되엿습니다 다른 藥菓子와 달나서 만히 먹어도 無害하고 또 만히 먹는 分량은 없게 하는 것은 아니오니 豫防藥菓子로 恒常 잡수십시요 感氣가 낫는 데도 助長하며 呼吸困難 등에는 第一 이요 感氣에 ...

感氣豫防

에 絶好의 藥菓子 ... 有名한 藥菓子

體驅의 强壯됨을 바라거든

義兵이던父讐갑고자 軍警을相對로十年間橫行

◇江原道一帶를大騷亂케한殺人强盜◇ 馬萬奉等十二名公判

【춘천】의병(義兵)인자긔부친들이 일본군대에게참살당한 일에격분하야 그 원수를갑고자뜻이가튼十二명이일단이되어가지고 대정십년구월이래 강원도춘천(春川)등지를중심으로하야 강원도일원을무인지경가티횡행하면서도처에서 주재소습격(駐在所襲擊)과경찰관살해를감행하야 작년십일월하순경까지전후十년동안경찰관의가슴을놀래이든강원도의십이인장총단(十二人長銃團)에 대한살인미수,강도,강도살인급강도미수사건(殺人未遂,强盜,强盜殺人及强盜未遂事件)의제일회공판이예정과가티 이십오일오전십시반경부터 경성지방법원에서 말광재판장주심과도부(渡部)검사립회와 다수한방텽객방텽중에게 개뎡되엇는데 피고들두명이일긔가솟변하야겨울날가티 쌀쌀한이날 아츰치위에 떨면서개뎡을기다리고잇는 모양이일층더초조히하여보이엇다

十시반경이되자말광재판장이피고

春川郡北山面勿老里一三七 一名英俊 馬萬奉(三五)
麟蹄郡麟蹄面無長里 一名應燮 馬南龍(三五)
春川郡北上面勿老里一五六 一名應俊 馬雷柄(四一)
春川郡北山面照儒里 一名成五 金鳳學(三九)
春川郡北山面照儒里 金泰樂(二七)
洪川郡斗村面驛內里 朴用俠(三二)
洪川郡洪川面望雲里 朴順九(四一)
春川郡北上面照儒里 金錫奎(四一)
洪川郡斗村面遠洞里 一名敎淳 安貴鳳(二九)
春川郡北上面勿老里 馬道賢(四九)
春川郡東面芝芹里 安三淳(三五)
春川郡北上面勿老里 安二淳(四〇)

火繩銃들고 駐在所襲擊

『화승총으로는목뎍을못달우어 몽둥이가지고렵총을강탈하야』

首犯格의馬萬奉

등열두명을 차례로 불러세우고 본적 주소 성명 년령 직업등신분심리를 하고서피고마만봉(馬萬奉)으로부터 심리를개시하얏는데 마만봉은 자긔부친의원수를갑겟다는 결심을 한만치갈축하고도둥그스름한그얼골에결심의빗이력력히나타낫다 그리하야형(刑)을각오한사람처럼재판장의뭇는범죄사실에대하야대데로사실을승인하얏다

『피고의 실부(實父) 마정삼(馬正三)이가 폭도(暴徒)에(義兵)참가하얏다가지금으로부터 이십여년전에 홍천군두촌면(洪川郡斗村面)에서일본군대에게 총마저 죽은일이잇나?』

『네!』하고감개무량한듯이한숨을쉬인다

재『그래서 그원수갑기를피고와 피고의형 마도현(馬道賢) 마뢰병(馬雷柄)과및 박순구(朴順九)등네명이모혀 의론을하엿지?』

피『나와 박순구들이모혀서원수를갑허보자고의론하얏스나우리형들은그의론에참예하지안엇습니다』

재『그러면 피고와박순구두명만이 일본군대에대한 원수를갑허보자고하얏단말인가』

피『네!』

재『박순구의 아버지 박영관(朴永寬)도폭도에참가하야 일본군대에게총에마저죽엇나?』

피『아니올시다 참가도아니하얏는데마저죽엇습니다』

재『피고는그박순구와함께 각각 화승총한자루식을가지고대정십년구월십일밤에홍천군두촌면자은리(洪川郡斗村面自隱里)경찰관주재소를 습격하엿지?』

피『네 습격햇습니다』

金品强奪의事實

대데로사실을승인하얏다

이와가튼부탁으로마만봉이가박순구와함께자은리주재소를습격하얏스나 목뎍을달하지못하고 도리어 화승총으로는 도뎌히 목뎍을달하기 가난한줄을알고그해대정십년십월오일에 춘천군동면 (春川郡東面)의집에 몽둥이를가지고들어가서 그집에잇는 산양총한자루를강탈하야가지고 현금삼십륙원을바더가지고후일에또올것이니 백미백석을 준비해두라고일르고종적을 감추엇스며 그외에 각처주재소를 습격하고경관을살상하며 민가에들어가 현금을강구하다가사람을살상한 것등전후이십회의범행을대데로 승인하고 자리에안젓다

若干辯明後是認

니어서심리한여러피고

其他各被告의陳述

다음에피고 마남룡(馬南龍) 마뢰병(馬雷柄) 김봉학(金鳳學) 김태악(金泰樂) 박용협(朴用俠)등의순서로 심리를계속 하얏는데 피고들은 약간변명하는바도업지 안엇스나 대데로범행을 시인하고 오후당시 사십분경에 잠시휴뎡(休廷) 하얏다 (오후한시긔록)

官選辯護士

리종하씨

별항 마만봉(馬萬奉)사건의변호사는 관선(官選)으로리종하(李□)씨로 승인하고

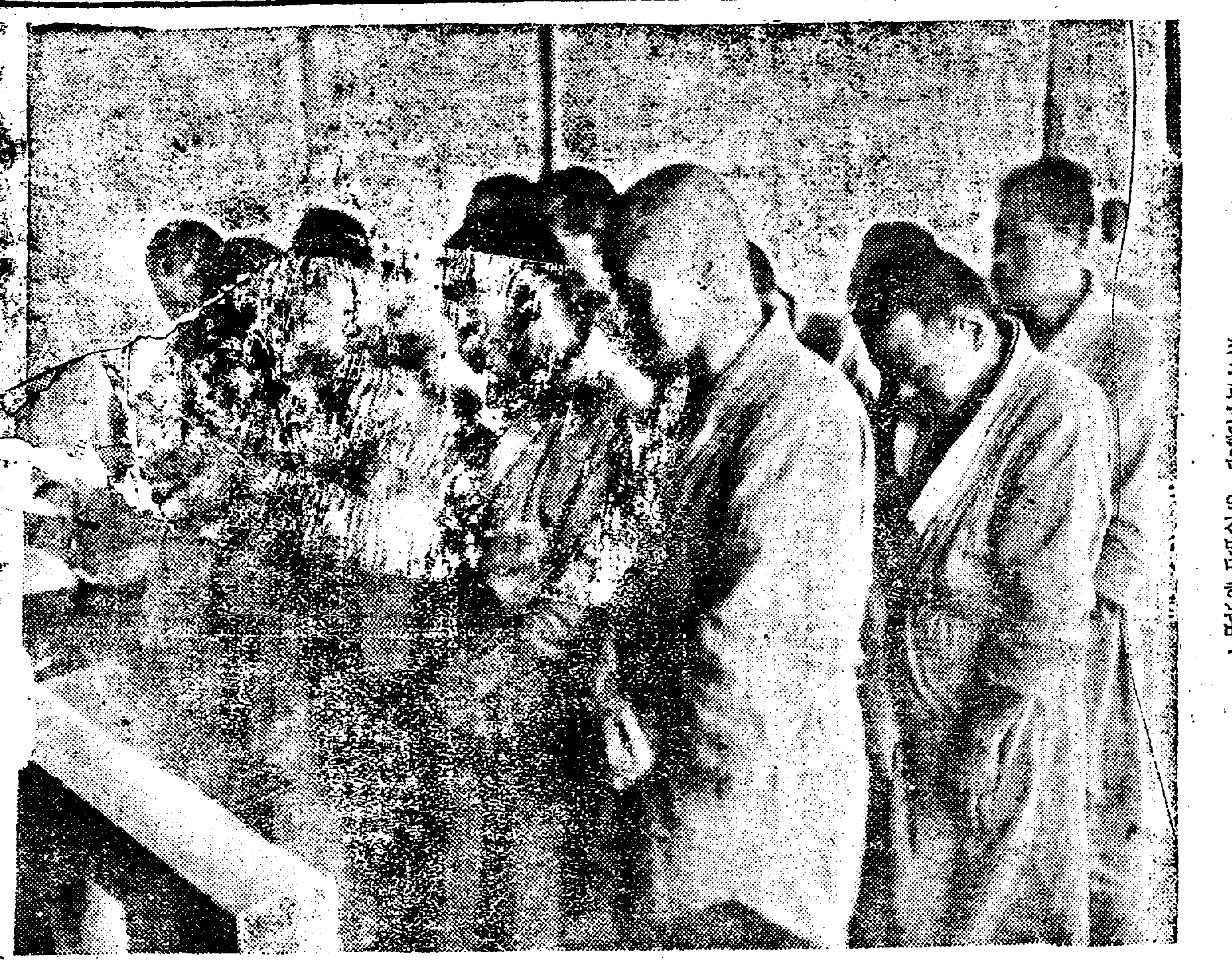

마市大火 死傷三十名

인도『마드릿』시중앙에잇는『노베다데스』극장에서는 연극흥행중에 불이나서 삼십명이상의사상자가 낫다더라 (마드릿이십사일뎐)

京城府取扱의 水害救濟金 팔천원이나된다

경성부에서 취급한 팔복수재의연금은 지난이십이일까지에 팔천이백 이십원에 달하얏다더라

第三回中等學校野球리그戰

十月中旬부터開催……詳細는追後發表……

主催 朝鮮日報社

近年初有의乖候 風速은極寒과無異

◇몽고의고긔압이넘어나서조선으로발면한까닭 ◇永續은아니하리라고 京城測候所談

아즉도 홋고이적삼에 밧삭다린 예배 모시두루마이들 닙어도오 정권후 해빗내려쪼일때는 땀을 흘릴 구월날세입에도 불구하고 재작이십사일 저녁부터 이십오일아츰까지의긔상(氣象)은별 안간격변하야 거의초겨울과가 튼 치위가와서 각가뎡은별안간 화로롤을찻는다 겹소긔고리들을 내어닙는등 대소동이 닐어난형 편인데이와가티긔후가격변함에 대하야경성측후소(京城測候所)의 말을들어보면

이십오일 아츰여섯시의 긔온은 사도륙분(四度六分)이라는 치위인데 통계상(統計上)으로보면 명치이십삼년경성측후소 창립이래로 지금까지보면 대정십이년 구월이십팔일에 오도륙분(五度六分)이라는것이 최저이엇스나 이번은 그보다도 더한도수가 야튼데이는 별안간치위인 원인은 몽고(蒙古)에 세력이 노픈 고긔압(高氣壓)이 발생하야 칠백칠십'미리'이상이되어잇서서 북서(北西)풍이 강하얏기때문에 이가티큰변한 것이라고 생각되며 또고긔압의칠백칠십미리라고하면극한(極寒)의 현상인데 이치위가 계속될는지 아니될는지는 각디의긔상이 아즉들어오지 아니하얏슴으로 알수업스나 그러케길게 계속되지는 아니하리라고하더라

長春初雪

례년보다 이십일이일르다

이십이일 오후당시 반에 장춘 디방에는 첫눈이왓는데 작년보다는 십구일이 일르고 례년보다는 이십이일이 일르다고 (장춘)

穀物有害는勿論

벼의성숙에매우해로울듯 ◇京畿道農務課談

이상사일 저녁부터 이십오일아츰까지의 긔후는 별안간돌변한 한랭한 긔온으로 일반은 농작물(農作物)에 대하야 피해가 심할가하고만히 근심하게되엇는데 이에대하야경긔도농무과(京畿道農務課)에서는 「요사이벼가한참성숙(成熟)하는 시긔임으로긔온이급한 이러케 치워 스니까 물론벼나 기타농작물에 해가 잇슬것입니다 그피해정도가 엇더케 되엇는지 아즉보고가 업스니까자세히몰으겟습니다 만은 치위가계속되면 자미업지오」라고 말하더라

米價까지昂騰

긔미는이십삼뎐이올르고 쌀금은한표에삼십전올라

천조선뎍(?)한재(旱災)와수재(水災)로일시쌀금이 올라서 한표(俵)에십오원오십전 내지륙십전하든것이 그후비가오고인심이안뎡됨을 따라 십사원사십전내지오십전이이엇더니 재작야이래 치위로 작일긔장에 인천긔미(期米)는이십삼뎐(二十三丁)이올르고 쌀금은 십오원칠십전 내지 십륙원으로다 시올랏다더라

『뻐쓰껄』놀리다 경찰서구경

◇本町署에取調中

경성부(京城府)의『뻐쓰』가생긴 이후 열흘동안이 아릿다운이팔청 녀일색아니라 수만흔 사람을상 대로하는직업(職業)인만큼 『뻐쓰껄』에대하야여러가지말썽이 만한집을딸아『뻐쓰껄』자신은물론이오 감독자(監督者)나 부모(父母)들에게까지 로심하는일이 한두달가려운바가되어 가다리고잇다가교대시간이되면 다리고 집으로 돌아가는일까지 잇는데 그래도 그다지큰효과를 엇지못한다 이제 한실례(實例)를들어보면 원적을양주군화도면 여물리(楊州郡和道面余勿里)에두고 시내재동(齋洞)구십일번디 대동신보사(大東新報社)긔자(記者) 김백수(金百壽)(二九)라는자는 긔자란 직업을 리용하야지난륙월부터『뻐쓰껄』중에도용모가어여쁜 김뎡순(金貞順)외 한명에게 수단을 부리어 ... 연문(戀文)을 보내엇스나 상대자인 뎡순은 그의부정한사실을 분하게생각하고 후일의 참담을 당할가 염려하야 한장의 회답이업 서 ... 내어 환심을 사랴는등여러가지 수단을 다하얏스나 한번도 회답이업 스므로 ... (嚴進淑)외사오명과 점순이가 탄 뻐쓰를 타고 일반 승객압에서 순을괴롭게하며 ... 에아래와가튼 년문을 보내어 점순을 괴롭게한 일까지잇섯다한다

大邱警察部 重大靑年逮捕

인천모긔독교병원에잇다는 청년한명을잡아서취됴한다 ◇文書도多數押收

작이십오일새벽에경북경찰부고등과(高等課)에서는다수한 사복경관을 대구(大邱)시내각 방면에 출동식히어 대활동을 개시한결과 시내모처에서 인천모긔독교병원(仁川某基督敎病院)에 잇다는 한해연(韓海淵)이란청년을 검거하는동시에 다수한 문서를압수한뒤 방금엄중취됴중인바 내용은 절대비밀에부치나 경찰의 공긔로 보아 극히 중대범인인듯하다하며더욱수명의련루자가잇는듯하다하야계속활동중이라더라

小作制度改善의 디주간담회가열리어서 旱水災對策도討議

조선농회(朝鮮農會)의주최인조선소작관행개선간담회(朝鮮小作慣行懇談會)는작이십오일오전아홉시반부터 시내 장곡천뎡사회관(長谷川町社會館)에서개최되엇는데 동간담회는 권조선지주들을모아회로서소작관행을개선코자동시에금년한수재(旱水災)에대한대책도간담할터이라더라

우편국(京城郵便局) 우편물(郵便物)집호자동차가경성역(京城驛)으로부터 우편물을만재하고 본소로들어오든도중 시내남대문통(南大門通) 조선은행(朝鮮銀行)압에 널으럿 때마츰 구

短刀든三人强盜 沙場에서突現

소살돈칠십원을몰수강탈 東大門署活動開始

지난이십삼일 아츰에 시외고양군숭인면미아리(市外高陽郡崇仁面彌阿里) 이백十삼오번디박성칠(朴聖七)이가동대문밧가축시장(家畜市場)으로소한머리를 몰고가서 소살돈칠십여원을 가지고갓섯스나 소가맘에 맛는 것이 업서서 그날밤에 다시자 긔집으로 돌아가는 도중 오후여덟시경에 시외 고양군 숭인면종암리(高陽郡崇仁面鍾岩里)로부터 미아리(彌阿里)로 향하는 불천(佛川)내가 모래밧에서 돌연삼인조의 강도가나 타나 단도(短刀)를빼어 휘둘르면서 권괴박성칠이를 위협한후 가젓든칠십원을강탈하야가지고 도주하얏는데 피해자는이사실을이십사일에닐으러서야소관동대문서(東大門署)에계출하얏슴으로동서에서는즉시범인대수색활동을개시하얏다더라

自働車와 電車衝突

이십오일오전아홉시십분경경성

룡산(龍山)을향하야 진행하든 뎐차와 정면충돌이되어량편이 모다 긴편이 파괴되어 자동차는 삼백오십원, 뎐차는 칠십원의 손해를각기 바덧다는 데인명에는 별로관계가 업스나 일시는구경군으로인하야대 혼잡을닐우엇다더라

방망이와칼가진 强竊盜三人逮捕

변성명하고법망을버서낫스나 龍山署서畢竟檢擧

시흥군태생으로 주소부뎡한 강절도전과오범인김고두쇠(金古斗釗)(三三)와경성 생인 범김순룡(金順龍)(二六)과수원 생전과이범장수원 張壽元(二六) 등세명은지난이십일밤에시내대 도뎡(大島町)부근으로배회하다가 룡산서원에게 데포되엇는데그 자들은지난칠월 이십일일 오후 일한시에방망이두개와식도를가 지고서대문정무소간수로잇는시 내도화동(桃花洞)칠십구번디권 원(權源)의집에침입하야다가 주 리(水鐵里)에잇는고룡상 한영순 (韓永淳)의집에침입코커하얏스 나집안사람들이 만히깨이어서 뜻 목뎍을닐우지못하고그외에 철도 심여차에 두 번은 도둑질하얏는데 그 세명은 지난륙월 이십륙일에도 경성지원에 도 벌지안아 원체의 당하야 거리에서 서시원에게 발견되엇다가 상하게인뎡되어 데포되엇다가변 성명으로 피하고 그외에 교묘히 속이고하로방구류를당한후석방되엇든자이라 더라

重要建物追憶

大火나면火鍾으로 國家大事엔警鐘

五百年間變遷만흔鐘路鐘閣 (一)

—운종에鳴하지엇든종루가『종로』의소자출 지금들려잇는종은어데서가저온뇌북인가—

雲從四街에鐘樓 金玉均의一揷話

그후세종대왕(世宗大王)때에서 올운종가(雲從街)네거리에옴겨오건 남북사간(보통으로지금간 수를가르침이아니라기둥과기둥 사이를가르친말이다)의종루(鐘樓)를지어 그후에종을달고그밋 흐로 인마가 단니게하얏슴이

운종가에 종루가 잇다하야 『종루』라고 불으든것인데이종루를 『종로(鐘路)』라고쥐하야쓰기는 갑신개혁관리(甲申改革官吏)때 김옥균(金玉均)씨가갑 신일록(甲申日錄)에처음으로『종로』라고 썻다 고한다

禁府羅將軍器寺 消防組度의 ...

그중요한 리상을말하면 이외에 금부라장(禁府羅將)과 군긔사로(軍器寺奴)가 주야로 파수를보다가 궁궐이나 관아에 불이 닐어나면 종을치고도민가에라도불이 만히나서 위험하겟스면 종을 치게하고이종치는소리를듯고 오영문장사가 군사를 다리고 와서 불을끄게 되엇스니 지금소방대의 시조라할 만도하다

貞洞의所自出은 鐘來歷리奇異

그러면 현재들려잇는 종이그때에달앗든종이냐 하면 그런것은 아니니 종의래력에 대하야잠시 말하자면 태조대왕의배위이신신 덕왕후강씨(神德王后康氏)가승하하매 그릉을서부황화방북원(皇華坊北原)현재 국정사관잇는 자리)에 쓰고 일홈은뎡릉(貞陵)이라하는 동시에 그곳에 원당 흥텬사(興天寺)라는절을 지엇슴으로 이제정동(貞洞)이란 곳이 그곳이오 또는 종도 역시 그때에 주조하야 흥텬사에서 쓰든것인대 종은 이 절에 달앗든 것이다

當年才士金安老 榮光도槿花一朝

그런데 그후중종 때 세조십삼년에 역시 큰종을하나 만들어서 달앗든것인대 그후중종 때에당시 데묘잇기로 유명한김 안로(金安老)가정국을차지하야 보문각도뎨됴 (都提調)까지 겸 하얏섯는데 상감께알외기를 원 래종을달아서 바라와 인경을치 는 뜻은 시민이 모다 듯고닐어 나고 자게하라는것인데 그소리 가촌에 멀리들리지 아니하고현 재흥텬사에는 쓸데업는 종들이 잇스니 하나는 동대문에달고하 나는남대문에 달아노코 세곳에 서일시에 쳐서멀리 들리도록하 자하야 윤허까지 어더노코종 을옴겨다 문두근처에까지갓다 노 코 ... 되엇다

나집안사람들이 만히 ... 목뎍을닐우지못하고그외에 ... 십여차에 ... 쳐노코 ... 지난 ... 거리에서 ... 청명으로 ... 구류를당한후석방되엇든자이라 더라

絹緞 布木 싸게 팔니다 東亞婦人商會

朝鮮炭界의明星 咸興炭의 —眞價는놉하진다—

咸鏡線의全通을따라여러가지朝鮮炭이 京城에도나타남으로 因하야우리咸興炭은左記의天惠的特長을認定케되여漸漸家庭 燃料의天品으로一層賞讚을밧게되엇슴은 光榮으로아는바이 올시다

一、煤煙이업고 溫突이傷하지안는것 煙突掃除가必要업는것
一、臭氣가업고 室內에냄새空氣가업는것
一、불이오래가고 溫突의불은잘持續하는것
一、燃燒後의 木炭代用이되고 異常케도숫불代用이되는것

참으로理想的家庭燃料입니다

今年은特히關心하야三十錢을減下하야市內配達一噸十六圓五十錢 에드리게사오니陸續用命하심을바랍니다

元山 帝國炭業株式會社咸興支店
京城府林町一九〇番地
一手販賣店 西川商會石炭部 電話 光化門 事務所 四二〇〇番 本局 貯炭場 三四五一番

特約店 市內各燃料商 淸凉里 錦川商店 往十里 朴昌成商店 水原 尾崎商店

◎注意 近來往往咸興炭과類似한石炭을咸興炭이라고販賣하는商人이잇사오니注意하심을바랍니다 萬一相違가잇슴니다

開業六週年紀念

開業六週年동안大方僉位에多大한愛顧를特蒙하와營業이日益繁昌하옵는바今般六週年記念을當하와報恩하는뜻으로(紳士、淑女)洋服과學生冬服及外套만(生產率)的으로드른하고貌樣조코맵시잇도록精製提供하게사오니一次命用하심을願望

洋服에갑싸고모양조키는友益의洋服 (見本請求無代進呈)

세루三ツ揃 定價 自金參拾五圓 至四十五圓
小倉 地 사지 定價 上下 五圓 上下 五圓四拾錢 上下 六圓八拾錢
校服에裁縫堅固製造鮮明키는友益洋服店
定價 自 拾九圓 拾參圓 至 五拾錢 五拾錢
寄宿한고한곳을차지시려면友益의洋服店으로
定價 自 拾 至 參拾 八圓
안돈은일홈과갓처모양을취하시는종무는한번友益洋服店

生命保險株式會社代理店 學生服改善普及會代理店 日本勸織株式會社朝鮮代理店

友益洋服店 京城府堅志洞九七番地 電話光化門一一九番

紳士服學生服學生服外套女學生服만맛집

明信堂

朝鮮自動車研究所 運轉士養成 運轉士紹介 京城苑町六九番地 電話龍山五三五番

每週土曜發行 朝鮮週報 第廿六號出來 京城光化門 朝鮮週報社 定價

事務잇는男便이 家庭에돌어온때(一)

엇더케섬겨야될가

가뎡은유일의위안소 행복은주부의맘세로

◇各家庭婦人의實驗談◇

가뎡은 인생의 유일한위안처올시다 주부의마음하나로 가뎡은 행복될수잇스며 원만한 인격은 원만한가뎡에서 길너나는것 입니다 동서양 어느나라를물론하고 남편은 외무(外務)녀자는내무(內務)일반뎍으로부인이가뎡에처한 지위는 남편을부조하는 입장에잇습니다 그것은

◇오랜시일 을경유한 뎐통(傳統)과 생리뎍 상위(相違)로부터된것이니 가뎡생활은 인간을 아름답고 윤택하게하며 또한 화평하고 자미잇게하는것이올시다 아츰에나가는남편을내어보내는 안해의 말한마듸가한나라의일이나 한사회의일의 능률에막대한 관계가 잇습니다 이로보면 안해된니의 책임이얼마나중하다는것을 알수 잇습니다 언덕길을 올나가는 짐실은수레를뒤에서 밀어주는 사람의맘이 얼마나 유쾌하겟습니까? 그와가티 남편의맘을 헤아려서남편의수고를 도아주는 안해의마음 ―거긔에 무한한 즐거움이잇고무한한 사랑이 잇스며무한한 행복이 잇슬것입니다 그럼으로 안해된니의 자격은 남편을가장 잘리해하는것이라는

◇한마듸말 에도라가고말것이올시다 남녀는 물론동권이올시다 사회에 잇서서도그러하거니와 가뎡에잇서서도 그러합니다 그러나 가뎡은ㄴ더이되지안어서는 안된다고 생각합니다 남편은 남편으로써의할일이잇고 안해는 안해로써의할일이 따로잇는外닭 입니다각각 자긔의 할일을 다하는거긔에서 또한사랑의 교류(交流)가 잇서비로소 단란한가뎡을 일우고 가뎡의질서도 잇게될것입니다 그러치마는 남편된니 가자긔의할일을다하고 안해된니가자긔의 할일을다하는것을 다만가뎡에대한 남편의 의무라든지 안해의 의무라든지만 생각하야서는안될것이올시다 의무라는말은젼단코 가뎡생활에서 쓸말이 아니라고 생각합니다 서로의무를다한다는뜻을 떠나서 사랑으로써 자긔의할일을 다한다는여긔에

◇가뎡생활 에의의(意義)가 클것입니다 그런고로지금까지 안해가집에 잇서살림을마터보며 남편을 도아준다는것을 부인의 모욕으로 아는다시말하면 남녀의 동권을상실한것과가티생각하는 부인이 잇다면이것은크게잘못입니다 밧게나가서일하는 남편을 도아주는것도가뎡에대한 공동협력이 되겟습니다 가뎡생활의 향상은부부가힘처로력하는데 잇는것이 올시다 안해의 긔뎐(機轉)을딸아 가뎡의위긔(危機)를 구할수도 잇스며 안해의 맘하나로남편이행복되고자긔가 행복되며 가뎡이행복될수잇는것인즉 가뎡을 일운

◇녀자들은 여긔에크게반성하고 각오하지 아니하면 안되겟습니다 이케압흐로 직업가진남편을 섬기는 몃몃부인의 말을들어여긔소개하고저합니다

옷은더위와 치위를 막기위함이요 또다른방면으로는 라례의 수치를 가리자는것입니다 그본뜻으로써보면 형식의여하와 재료의여하를 말할것업시 그목뎍만달하면 고만이지만 사람의사치심은 의복으로하야금 점점화미를극하게 하랴고할뿐 아니라 오히려 성뎍충동(性的衝動)을 도발(挑發)식힐라고 애를쓰는것갓습니다 민족과디방과 풍속을따라 의복의제도는 각각다르며 또는사람을따라 류행을따라 그형식이 변하여저서 실로그모양이 천래만상입니다 그러나 조선사람의 의복은 나날이변하여가는 류행의간섭을 데일적게밧는 모양이며 여하간변동이잇다 하드래도 극소부분에 지내지못하고 그리 눈에뜨이는 변동이적습니다 조선사람은 녀름이나 겨울이나흰옷입는것으로 그특징을 삼으며 외국사람들로하야금 조선사람은 늘일요일이나 데일낫난사람들갓다는 별명을듯게합니다 흰옷의가부는 이에까지 만히론쟁한모양이나 여긔서구구히 쓰고자하지 안습니다 다만경제뎍으로나 또는위생학상의 견디로써유색복보다 못한것은 사실입니다

조선복의제도는 역시그생활상의반영(生活上反影)으로말미아마 엇절수업시 그러케되어야하는것이나 생활의형식이 달너지고 또는만활과 경쾌를요구하는이때에 녯것에 고착하는것이 오히려 불편을감하게할때가 만습니다 녀자복이나 남자복이나 치마바지등이 넓은것은 모양으로보아 또는실제상으로나 거치상스럽기 한량업고 경쾌한동작을방해하기 짝이업습니다 그런형식은 고사하고라도 위생학상으로 조선복의제도를 고찰하여보면 어느민족의의복이나 일반으로여러가지 결뎜을 발견할수 잇습니다 그러나 과학상견디에만고착하여 의복의개량을 할수 업는데 또한인생다운 정미가잇는것이니까 여긔에는 다만직접간접으로 건강에납분 영향을비치는뎜만 지적하고자합니다

지금은 조금식 개량은 하여가는듯하나 그래도아죽 남아잇는것은 녀자의복의가슴을 칭칭동여매이는것이니 유방의발육을 제지함은 물론폐의 운동까지도 불완전하게하는것입니다 남자의복에 허리띄와다님도 역시 꼭꼭매이는것이니까 납분것입니다

初秋의育兒法(一)

첫번으로가을을맛는아기 어머니는반드시닑으시오

무슨병이만흔가

여러분의 사랑하는 자녀를기르기에가장 조심할 가을철이왓습니다 갓난아희로부터 만두살까지의 어린아희에게는 소화불량증 오세전후의아희에게는 역리(疫痢) 이두가지는 실로무서운 어린이의 병이라할수 잇스니역리는 뎐격성(電擊性)으로 귀여운아희의 생명을 빼앗고소화불량은 변변치안케 시작되어규뎐직하로사망률이 놉하지는것이 올시다 이두가지병은 절긔와밀접한 관계를 가진것이니대개는 첫녀름부터 가을겨처서 만히니러나는것이요더욱이역리는하늘놉고날맑고식욕이증진하는청추(淸秋)에만히니러나는것입니다

영양증진에노력

그리고 음식도 녀름보다는적극뎍으로 곳처서 영양에 주의하지 안으면 안될 것이올시다 영양의증진이라는것은유아상에 데일중대한 문데로 볼것이니특별히 가을은 누구든지 식욕이만히니러나는때인것이만큼영양의 증진을 도모할필요가 잇습니다 어린아희의영양그중에도젓떠러질시긔에잇는아희에대한것을말슴하겟습니다 젓떠러질시긔로말하면유아(乳兒)가유아(幼兒)로 옴기어가는때를일음이니 나은지만일년이유아긔(乳兒期)그후를 유아긔(幼兒期)라고구별합니다 그런데유아긔(乳兒期)의끗이갓갑게되면유치(乳齒)가나옵니다 칠팔개월경에는아래니가둘이만커납니다이것은차차단단한음식을먹기시작하여도관계치안타는 자연의상증이니『비스켓』가튼연한과자를비롯하야빵가튼것을주는것이좃습니다젓떠러질시긔에 달할도 불고하고만연히모유(母乳)만을주는것은발육을저지식히는것이됩니다리유긔(離乳期)는유아상한위긔(危機)라할수잇스니 종래 어머니의젓으로만건전한 발육을 계속하든아희자체 유긔에잇서 적은 실수로음식을 잘못주어 사랑하는 자녀의귀한 생명까지 빼앗게 되는일도업지 안은것이올시다

◇젓떼일아기에게

그런데 어린아희의 젓을떼는것은 경솔히 생각할일은아닙니다 더구나 젓떠러진지얼마아니되는아희에게 찬을 가추어상을 차려주는것은 극히 삼갈일이올시다 자칫잘못하면 유아의위장에큰짐이되야 중중 소화불량증(重症消化不良症)을니르키고혹은식이성중독증(食餌性中毒症) 또는어린아희역리(疫痢)라는소화불량증에도극히중증에 싸지기 쉬운것이올시다 이러한 병은 사망률이 만흔것임으로그 실패를 막기위하야리유법(離乳法)의비결되는점진주의(漸進主義)를실행함이 량책인줄압니다 지금까지 어머니의 젓만으로 량식을 삼든아희가 니가한두개나서 조금단단한음식을 먹고십허한다고 이것저것 주어서는 못씁니다. 먼저조흔『비스켓』갓흔것을 택하야 하로에한개두개 다섯개 차차로분량을 느려서줄것이니『비스켓』을 개를먹어도소화가잘되거든 그다음부터는 식(食)빵의 부드러운것을 사서점여줄것이올시다. 여긔도표준을 뎡하야 한조각두조각 차차분량을느릴것이올시다.

第八回 書畫協會展

開催時日은十月中旬일듯

同好者出品을歡迎한다고

조선인으로 조직된 미술가단톄(美術家團體)로는 다만 고희동(高羲東)리도영(李道榮)씨등근백여명의서화가(書畫家)들의집단(集團)인서화협회(書畫協會)가 오즉 홀로유지되여잇섯는바 회원들의성의(誠意)로써데팔회뎐람회까지 개최케 되엇다는데 이번 뎐람회는 종전에비하야더 성황을 이루리라하며 동인(同人)뿐아니라서화동호자(書畫同好者)의출품(出品)을환영한다더라 ▲事務所는市內壽松洞 實踐女學校(前普成高普校跡)

染色、刺繡講習會開催

一、目的 朝鮮女子의日常生活에必要한生產的工藝美術을敎授하야 文化向上의先驅가될技術者養成을目的함

一、募集資格 滿十二歲以上女子로함 (人員은五十人)

一、講習科目 染色、佛蘭西刺繡、圖案

一、講習期間 十月五日부터二週間 (每日午後二時부터五時外지)

一、出願期限 九月二十五日부터十月四日外지

一、講習場所 京城實踐女學校

一、講習會費 二圓 (本紙讀者 一圓)

主催 實踐女學校 後援 朝鮮日報學藝部

사나희와녀편네(35)……안생

탁목조(啄木鳥)

남편을풍경한다는것은남편만보면달달복는것으로만아는녀자가잇스니 그는남편이 밧게나아가종일의례히 남편을 복거대일 조건을 두두마지 나치부책에죽-적어가지고남편이 드러오는때에는그것을 하나하나 차례차례 고문(拷問)하다십히 복거대는것이다 그럼으로 만약남편이 드러오다가보는때에는 그밧을 나아가는수밧게업지 안을가? 그리하야밤(夜)에사는제집의오색뎐등미트로잇그러드린다

가을의위생(五)

醫學博士 李星鎔

一、온돌은침실로만사용하고 잇이나식사는마루를사용하엿스면조켓습니다 우리나라집의마루는보통방과방을간절하는통하로밧게또는쓰허이녀름한철온돌며용이나되는것이것소용이잘되지안습니다 이것을 좁방처럼만들어식당으로 또는일하는 곳으로쓰도록 편리하면 조홀것입니다 식사는가족이되도록

한데모혀

서한쒸번에하도록하고 식상을 놉게만들어걸터안저서 먹도록하면 조홀것입니다 이것은 간단하게되되 실을만히드리지안코도 개량할수 잇는뎍이며 조고마한 개량으로건강과생활상에 미치는 영향이만흘것입니다

우리나라 사람은 보통옷과음식과 허례(虛禮)에다만흔 돈과힘을 허비하야도 그비례로주택의 시설이나또는 그미화(美化)를 위하야 노력하지 안엇습니다 말하자면 도야지가티살고 공작가티남에게 보힐라는것 입니다

주택은 가뎡을 맨들어주는것이며 가뎡은 인생이라는무서운 전쟁터에서 잠시라도 위로와안뎡을주는 피란처이니 이것을등한히하면몰아서삶음이우리에게 주는줄거움의거의전부를내어버리는것이라할것입니다주택을거처에편하게또는참시라도안위를엇을수잇도록아름답게하면그만콤사람에게는 가뎡에대한애착심이더강하여질것입니다(계속)

京城女高廿週年紀念 音樂運動싸사會

십일월삼사일에대규모로거행

경운회에서는식당을경영할터

경성녀자고등보통학교에서는창립이십주년긔념식을십일월삼사일에 동교안에서 열고자축하는의미에서 데일일은 생도학예뎐람회와 운동유희가 잇슬터이요 데이일은 뎐람회급 음악회가잇슬터이라하며 특별히 삼사량일에는 평소에 생도들이배호는여러가지 긔능을 그자리에서눈으로보는이외에 다만한가지식 이라도 각가뎡에서 긔렴으로두고보고또한실용하게하기위하야취미와실익을 겸한재봉 수예등의다수한 물품을 만들어즉매할싸사는이싸사대회준비의자금을나어서 재교생들에게 당일의판매할물품을 방금제작 하는중이요 경운회원들가운데 는희망자에딸아서 당일출품을 하게하야판매된가액은 실비를제하고 경운회의긔본금으로 제공할터이라하며 당일경운회에서는 손님을위하야 식당을 준비하고라이카리장국밥 오스신(オ壽司) 방경단산도윗지 오시루고(オ汁子)홍차 파이급기타과자등속등 흥좋한음식을 내어노흘터이라는바 동교에서는 직원급 생도일동이 요사이날마다 해가 저물도록만반준비에열중하는것을보아당일의대성황을 예기 할수잇스리라더라

003408

慶雲會 基本金募集

회원들에게

경운회에서는 해마다 회원일인에게 명부대와우송료로 이십전전후의돈을 밧어서 실비로사용하든바발송무수와로금납입이 크게차이가 잇서인쇄비와 우세등경비가항상부족함으로금년부터는 종신토록 해마다 내는대금파또한그회의 긔본금으로 일회또는 이회의불입을 하는것이편리하리라는 케의가 잇서금년칠월총회에 이를협의 하얏섯다는데 지난이십사일 오후세시반부터 모교안에서 개회한경운회간사회에서완전한결뎡으로드되어전조선에 널려잇는일천여명 회원에게 이뜻을발표하기로 되엇다하며 불입금액은 졸업년도를딸아서 일회금으로 일천구백십일년부터 동십오년까지의 졸업생은이원, 일천구백십륙년부터 동이십년까지의 졸업생은 삼원 일천구백이십일년부터동이십년까지는 사원 일천구백이십구년후부터는 일회로 불입하는이는사원, 이회로불입하는이는 오원을 되엇고본과를 졸업한후사범과를마친이에게는사범과졸업년도에준한다더라

어린이조선

童話

선녀와용남이 (1)

N W 生

어려서부터 즘생잡기를 조하하던 용남이는 어른이된뒤에는 훌륭한 산양군이되엿습니다 그래서 용남이는 언케나 깁흔산속으로 도라다니며즘생을 잡엇습니다 어느해봄이엇습니다 용남이는 총을메고 이산저산으로 즘생을 차저다녓습니다 그리하야 아지못하는 동안에 그는 놉흔산에 올너왓습니다 산은놉시다만은 산에는 눈이녹지안코 잇섯습니다。용남이는 눈을밟고작고 올너갓습니다 그러나 즘생을 차즈려고 산을넘고넘어어한곳에 이르럿습니다 그곳은산이 몹시험합니다 깍근듯한바위가 병풍갓치 둘너잇서 다시는더갈수가 업습니다 용남이는 조곰도겁내지 아니하고 그바위로 긔어올너갓습니다 가진고생을 하여서그바위우에 올너간 용남이는놀낫습니다 참으로 이상합니다 지금까지 올너오던 산에는눈이녹지안코 종치웟습니다그러나 이바위우에는 조곰도치운긔운이 업고 따듯합니다그리고 한통내만한 벌판이잇는데 벌판잔듸가 깔리고 이름모를아름다운 꼿들이 향내를피우며 잇섯습니다 용남이는 너무도이상하여 산양할생각도업서 메엇던총과 지고다니든바랑을 버서버리고 잔듸밧으로 나려갓습니다 풀밧으로나려갈쏙쏙 용남이의 마음은쏙은쏙은한풀과 향내나는 꼿에취하여 아지못하게 조하젓습니다그리고 더욱 이상한것은 풀밧에 동그런 못이 잇는것입니다 그못은어느 곳으로도통하지안코 다만 동그럿케되어잇슬뿐입니다

별 (동요)

金永一

컴컴한밤 하날에
빗나는별은
은구슬 쌘짝이듯
찬란도해요
내동생 모자에다
다러주엇스면
비오는 흐린날에
훤울빗최여
누구나 보고서들
귀여하지요

빗나는 별님들의
수논별문의
엇저면 그러케도
고읍습니까
누나의 당긔첩어
드려주엇스면
인간에 켜움보는
비단이되여
누구나 부러워서
원하겟지요

文藝

隨筆 聽音(三)

崔曙海

面會謝絕(二)

노두(擄)배긴 몽둥이를三年間이나울려먹는다는 俗謠이잇다 그모양으로가든題材를가지고千篇一律的으로써 먹는것을 생각하면 누쇠럽기가그지업고 그런줄을알면서도 彷徨하게되는것을생각하면 가슴이케리엇다

이날도켜음부터 이런생각에 공연히 뒤숭숭하는마음을 겨우鎭壓하면서한줄두줄쓰적거렷다 午正이가까워서 거츠럿든렷이저우거를스긔가몰아 붓끗이 어느程度까지미쇠리지게 된때이엇다 『×X•』

하고 누가나를 찻는다 하는것은 안해의목소리엇다 『안게십니다』 『안녕하십니까? 어듸가셧서요?』

하면서 그사람은 안으로들어오는 자최가 들리기에 뚤아래人방에 잇든 나는미다지를 다덧다。그는 元山서 二三日 前에 올라온 元君이엇다。故鄕 親舊인데 어쩨 社에서 그를만나 오늘 正午에 우리社에서 다시만나자고 約束하엿든것을나는 언뜻생각하고그만마다지를 ...더니 가이해가업다고 대답한것을 생각하고 주춤하엿다。나는未安한 마

森林事業資金化
金融業者로는躊躇

朝鮮의森林政策上森林保護殖林奬勵로一部에서는森林投資의必要를說하는者잇스나金融業者立場으로는

一、森林의立木에投資하는것은山火其他危險이多한것

一、森林의土地(立木은고만두고도)만으로는投資物로는그러케價値가업는것과또資金의融通을受하야森林事業을經營하는것은採算上經營者에逼迫되는것

等의事情에依하야全然問題視하지안코또森林事業과如한것은資金의融通을受하야經營할것이아니라萬若하라면政府의低資等에依하여야할性質의것이다一時的例컨대伐採又는製炭하는期間이라든지는極히短期間의것이라면或은其條件여하로融通하지안터래도關係잇스리라고殖銀方面에서推測하더라

關北罹災同胞 同情募集
本報大邱支局

關北地方에잇서서前古未曾有의水災로그地方同胞들의慘酷한情景은連日各紙를通하야報道되는터인바本報大邱支局에서는前記罹災同胞救濟에對하야大邱地方人士로서이에뜻잇는이들의便宜를도읍고자二十五日부터水害同胞救濟金을募集하는터인데大邱地方人士의만흔後援이잇기를바란다더라(大邱)

釜山警署 細民詳密調査
犯罪防止意味

釜山警察署에서는社會施設과犯罪防止라는意味下에서府內全般細民調査를徹底的으로行한結果二千百二十九戶로人口는約八千六百二十人에達한다는데其中에가장密集하야잇는區域은左와如하다더라(釜山)

谷町火葬場附近四百五十一戶一千七百三十一人 大新町中島町六百五十八戶二千六百七十一人 牧島 瀛仙町方面二百四十四戶九百四十七人 大新町 新昌里百四十六戶六百九十五人 谷町總泉寺下百十六戶四百二十七人 草梁町、支那町裡四十五戶二百四十七人 同地附近散在六十三戶二百八十四人

右細民標準은一日이라도筋肉勞働을하지안호면살수업는사람들로그大部分은朝鮮人이라더라

旱災對策講究로 永同地主懇談會
小作料免除와規約協定

忠北永同郡에서는小作慣行의改善과旱害로貧民救濟를目的하고去二十一日郡廳會議室에서郡內二百石以上의大地主들모와地主懇談會를開催하고郡守全錫泳氏로부터今年旱魃로因하야大被害를當한窮農들의慘狀을생각하야七割以上減收地에는小作料를全免하고또七割以下三割以上의收穫地에는並作을하되地稅公課金一切는被害有無를勿論하고當然히地主의負擔으로하기로協定捺印이잇슨後알에와가튼事項을滿場一致로議決하엿다더라(永同)

◇決議

一、小作慣行의改善

一、小作契約은書面으로하되左記대로明記할事

(가) 小作地를地名地目地番及面積

(나) 小作期間

(다) 小作料의品名品質及料額

(라) 小作料額量定의方法及減免에關한事項

(마) 小作料納入期限場所及該運搬費用負擔方法

(바) 小作圈에關한租稅公課以外의諸般負擔關係

(사) 小作地의使用制限

(아) 契約當事者相互의契約不履行인境遇에制裁及補償의方法

(자) 小作期間內에契約解除의條件及損害賠償의方法

(차) 種子肥料等의方法

(카) 其他重要한事項

二、小作期間

三、小作料의種類及料額量定標準

(가) 田及水利灌漑의便이有한畓은定租로할事

(나) 右以外의畓에在하야는檢見又는打租로하야左의方法으로小作料를定할事

檢見又는打、의小作料를變更할時는最少限度로할事

檢見에依한境遇는地主又는代理人 小作人立會로協定할事

四、小作地所有權移動에伴하야小作權의移動又는小作料의增配

小作地賣買에際하야는新所有者로서從前의小作關係를承繼케하야無理히小作權의移動又는小作料의增配等을行하지말事

五、小作權의存續期間

現在一般에行하는것과如히小作期間을定치안코地主가自意로小作人을變更함은小作人의生活安定及農事改良을害함으로서普通耕作을目的으로하는者에는五個年 桑園의設定을目的으로하는者에게十個年을不下하는小作期間을定하고또小作人이小作關係의繼續을希望하며又는何等의背信的行爲가無할時에는無故히小作人을變更하는不當한小作權移動을하지말事

六、小作權의相續

契約期間中에小作人이死亡할時는其相續人이小作을繼續할意思가無할境遇以外는그小作權을承繼케할事

七、小作地의轉貸

小作地의轉貸(中間小作)는實際耕作에從事하는小作人의負擔을重케하며또한小作關係를複雜케하는結果小作爭議를發生하는原因이되는故로疾病其他不得已한事由에因하야自己가耕作不能時以外는此를許하지못하도록할事

八、小作契約의解除

小作料의滯納을理由로하야小作契約을解除함은小作人이一年分의小作料金額을滯納한境遇又는引續二年間小作料의一部를滯納할時에地主가二月을不下하는期間內에納入通知를發함에도不關하고此를納入치아니하는者가아니면解除를못하게할事

九、小作額의公正

土地는四圍의狀況其他에依하야土質肥瘦又는灌漑樹等에依하야生産이減退함에도不拘하고往往高額의不當한事가有함으로此에對하야는其事情에依하야漸次相當額으로減下할事

一〇、小作料額의量定

小作料額의量定은毎年度坪刈에關한法規에從하야公正히此를行할것이요不正의量定을하지말事

一一、小作料의運搬費

小作料의運搬賃은納入場所가小作人의住所에서二里以內일時에는小作人이此를負擔하고二里를超過할時는超過分의運賃을地主가負擔할事

一二、小作料以外의小作人의負擔

小作地의公課는地主가負擔하고勞役의提供은小作地의小修繕에關한以外此를小作人에게强要치말事

一三、小作地返還時小作地에在한作物의買收

桑園其他特殊한小作이有한小作地를返還할境遇에는地主가此를買取할事

一四、小作人에對한地主의奬勵

地主는小作地의農事改良施設에留意하야恒時小作人의奬勵誘掖에努力할同時左記事項을行할事

(가)優良小作人의表彰

(나)小作穀의品評會

(다)穀의乾燥調製의改善

(라)奬勵穀交付

(마)綠肥作物의栽培堆肥의增産

一五、舍音의弊害匡正

舍音의弊害는第一舍音이事情에通치못하는地主와貧弱한小作人間에介在함을利用하야權限을擴하는데基因이되는故로左의方法에依하야此를匡正할事

一、地主는某條로小作地의管理를自己가하되遠隔地에居住하고又는疾病者老幼其他事由로自己가此를管理치못할時에限하야舍音을設置할事

二、舍音의設置에對하야는人選에注意하고또한契約은此를書面契約으로할事

三、舍音을設置하는時는地主로서各小作人에舍音의姓名及權限을通知할事

四、舍音에對하야는事情管理上障碍업는데限하야其任免을大케하야써舍音이多數치안토록할事

五、舍音에게委任할事項은土地의管理小作料의徵收檢見立會小作人의指導等에限定하고小作契約의締結變更解除等에는關與케하지말事

六、舍音의報酬는契約書에明定하야一切小作人에게此를徵收치안토록할事

七、舍音의不正行爲로法에依하야處分할者에對하야는處分斷行할事

一六、小作爭議의解決

萬一小作爭議가發生하는時는某條를穩當히解決케함에努力할事 若解決키難한點이有하면此事由를速히郡守或은邑面長에게申出하야調停을依賴하야地主小作人間에不好한感情이업도록함에留意할事

初秋行脚 (五)
—黃海道를차저서—
鄭秀日

洌處先生!

沐浴을마치고나서溫泉里를一巡하기로하얏습니다公同浴場에는男女二十餘人의浴客밧게업다아즉은浴客의그림자가稀少하다합니다조고마한溫泉場을中心으로하고前後左右에料理집이七八個나되고또藝妓가三十餘名이나駐在하고잇다는것을보고드르니이곳에얼마나한遊治郎이集合되는것을알겟습되다 그外에또各旅館에는所謂妓生出稼業者가잇서돈푼이나잇는子弟들을낙고와서는몃칠式묵고간다합니다 果然朝鮮의靑年들은할일이이밧게업슬가요?

洌處先生!

나도이가튼分子의境界線을버서나지못할인지그날저녁에金兄의勸하는것을물리칠수업서遊治郎의一人이되엇습니다同行S君은信川邑에잇는自己親戚들이또차자와다리고가고오즉나와金兄과두사람이料理집에가기로하얏는데거기서偶然히金兄의友人한사람을觀하게되어三人이어떤料亭에놀가기로하얏습니다 술이半醉에날은美妓二名을불러다가게되엇는데그中一人은雪桃라고하는十八歲의美妓입되다 金兄이委平間에그사람과나와의結婚式을擧行한다고뒤집어씌허서그야말로電光石火的結婚式을擧行하게되엇습되다 나는故詩一首로써禮物을하고그美人은詩調三章으로이에應하얏습니다 納幣詩에갈오되

抱向紗窓弄未休、半含嬌態半含羞、低聲暗問相思否、手整金釵少點頭

이가튼것을[illegible]허던진나는고만

『술』에醉하야숲에저젓다가그대로旅館에돌아와서寢牀을차려하니時間은밤서너時頃이엇나이다 一日의快遊도조치만은信川邑에서만나자는S君이얼마나기다릴가를생각할때에는마음에焦燥하야卽時朝飯을마치고金兄과作別한後信川邑을向하야出發하얏습니다

洌處先生!

信川에對하야는不過지나가든途中에一夜만逗留한곳이라別로쓸材料도엇지를못하얏고쓸것도업서고만둡니다마는여기에눈물겨운또거운友情의發露로한가지적으라합니다 나는엇지된까닭이엇든지手中에分錢이업도록모다旅費를써버렷슴으로信川溫泉에서信川邑까지가는自働車費十錢까지업서徒步로가게된悲慘한地境이엇스니더말할것이잇습니까그래서徒步로信川邑까지가서S君을相逢하얏나이다

S君亦是赤手空拳이라安岳外지갈車費二圓六十錢이잇슬리이업다습니다그것을눈치채인S君의親友인普校先生이도아니하고自動車部로가더니돈두장을사다가줍되다 S君과는한지지만두번밧게아니만난나에게까지그갓튼友情을베풀어주는것은얼마나고마운지눈물이다납되다 伊氏에게는아모말도못하고다만서벗(友)을두어주는故人이잇다고나는S君에게몃번을말하고車에몸을실고安岳을向하얏나이다

洌處先生!

安岳에到着하기는午後零時三十分이엇는데거기는旅館이라고는日本人의經營인乃乃家라는곳밧게업슴으로할수업시本館에投宿을하기로하얏습니다 이곳에서는또한詳細히차저보지안흐면아니될한곳이며特別한곳이올시다

(未完)

肥料中가장必要한 堆肥의製造法 (二)
◇恒常材料蒐集에留意하자◇

堆肥의材料=堆肥는大體무엇을가지고製造하는것인가? 이것은一般農家에서이미다아는바이니이제그重要한것을들면即牛豚舍에서나온厩肥와稻藁의類와稈類는勿論이오各種雜草池沼에서나는藻類人糞尿鷄犬糞尿溝泥또는肥土、汚水、斃魚의內臟、畜舍의床土、其他쓰레기等어느것을勿論하고堆肥原料에는所用되지안는것이업고다만石灰라든지硫酸或硫璃陶器의破片과가든것은到底히腐爛되지안흠으로이것만은所用될수업는것이며

堆肥의原料는조곰만게을니하지아니하면어느곳에서던지容易하게蒐集할수잇는것이니假令生草로말하더래도同만하로한번씩한짐만버혀서畜舍에너허준다면其量이또만흘것이다그리하야부즈런니모은材料는이것을堆肥로堆積하기前한번다른곳에모아두엇다가다시堆積할必要가잇는것이니이러케따로모아두는곳도亦是堆肥場만들곳에갓가운곳을選擇하되日光이쏘여자안는곳이라야한다그것은前述한바와가티堆肥原料는肥料分이逸散되는外部임으로特히注意할것이며厩肥가든것도即時畜舍에서내여堆積하는것이조치마는分量이만토록모으자면이것도한번다른곳에모아두엇다가堆積하여도조코그대로直接堆積하야도조치마는만家에는이잇다면한번畜舍에느어서厩肥로쓰면一擧兩得의利가될것이다이와가티堆肥의原料는努力만하면얼마던지모을수잇는것임으로거름이가만흥것이라는것을잇지말고이에注意하는것이가장緊要합니다(續)

肥料로서 有効한米糠
効가大豆粕보다勝다 施肥가또激增될터

今年의米穀大會에仁川으로부터業者한米糠의肥料使用奬勵를道府에要望하는議案은實로조흔생각인데이는全北地方의肥料知識의進步한곳에서는一兩年來實施하야相當한効果를擧得하는中이나全朝鮮的으로는施行되지못하엿다 燐酸과加里를多分으로含한米糠과窒素肥料의硫酸안모니아를併用하며爲先理想에갓가운施肥가될수잇다從來는朝鮮內의肥料知識이進步못하엿기때문에

米糠은肥料로서日本에輸出하고肥效에比하야甚히昔호大豆粕을多量輸入하엿스나이것은朝鮮의農村經濟上으로이아니라할勿論이甚히滋味업는現象이잇스나이것은約一個月前에施하야施肥하고또한量에對하여서多少老[illegible]

面足하며石粉의含有가肥效를害한다고하는非難이잇스나이際試驗의試驗에依하면三十%以下의石粉의含有는害가업고四十%以上이害가잇다고한다如何든米糠과硫安과를併用하면豆粕의半價에갓가운金額으로理想的施肥가될수잇슴으로總督府가當하게指導奬勵하면米糠의肥料使用은激增될模樣이다

> **投稿歡迎**
>
> 本欄은農村과함께本農村欄도內容을充實히하라는見地에서農村여러분의農事에對하야硏究와經驗을하신結果一般農家에奬勵할만한것을만이投稿하여주시기바랍니다

多年市民의宿望인 新幕電燈工事
來月初旬點燈開始

多年開城市民의宿望이든新幕電燈問題는開城電氣會社가經營키로하고今月上旬以來工事에着手하엿든바거의竣工되엇슴으로來月初旬에는點燈하리라는데新幕瑞興兩處에點燈數만約二千에達한다더라(新幕)

安城靑年委員會

安城邑內安城靑年會에서는去二十三日會館에서第八回執行委員會를開하고左와如히決議하엿다고(安城)

◇決議事項

一、辭任委員에關한件

一、執行委員補選에關한件

一、學監補選에關한件

一、水災救濟에關한件

一、會員整理에關한件

一、建築負債에關한件

一、日新學院에關한件

寶城電氣不許

大阪의事業家村田讓總外十六名發起人으로全南寶城江을利用하야三千五百七十키로의發電으로電氣鐵道事業(光州、麗州間、順天、榮山間百六十一哩)及電氣供給事業을經營하려든計劃은이미出願中이어든바水力電氣會社는電氣鐵道로는南朝鮮鐵道에許可되엇슴으로今年四月二十日附로不許可되엇고又電氣供給事業은出願區域의大部分이旣設電氣會社의供給區域인故로殘餘의區域으로는到底히事業의成算이되지못할것이라하야後日事業成立의確實한것을보아許可하기로保留할事로하고本月二十一日附로一件却下하엿다더라

富平水利組合 區域擴張決定
東部는먼저西部는後廻 關係地主會議에서

富平水利組合에서는組合과地主가交涉한結果組合區域을東部에四百五十町步西部에五百七十町步合計千二十町步의區域을擴張하기로決定하고擴張된地主側四十名은二十四日午後三時부터京城商業會議所會議室에서協議會를開하고實行委員으로부터組合과交涉區域擴張에決定한顚末을報告한後東部를먼저擴張할가西部를할가에對하야協議한바東部는이미半數以上地主의贊成이잇고擴張의豫定이充分하나西部는아직實際運動에着手하지안흔狀態로結局東部를먼저하고西部는後廻하야擴張하기로決定한模樣이라더라

慈山水利組合
近近創立準備

順川郡慈山、舍人、豐水의三面에亘한二千二百町步의慈山水利組合은數日前土地改良部長으로부터平南道에對하야創立委員會組織의命令이有하엿슴으로近近創立되리라더라(平壤)

元山驛 荷物取扱狀況
水害때문에成績이不振

元山驛貨物取扱所의貨物運輸狀況은大槪八月末頃으로부터九月外지降雨에다過般關北水害로因하야咸北以北의本線과朝鮮鐵道咸南線이한께不通되어貨物輸送에支障이만하야「세멘트」機械類、工事材料等約二千噸假量貨가되엇든바其後도亦是最近新興外지는恢復케되엇스나平常時와가티完全히復舊되지못하엿슴으로多量의貨物輸送은不可能하고따라서中旬의貨物成績은極少한데그收入은一萬千六百六十六圓으로前月同旬에比較하면噸數三百二十噸、收入五千六百六十圓의減收라더라(元山)

北朝鮮의 魚油好況
鰯은不漁

北朝鮮의鰯漁業은八月부터十月外지漁期로方今盛漁期인데今年의魚況은지금外지는例年보다好況은아니며魚油의出廻는不漁임에도不拘하고好況으로例年과가티百萬圓을越할모양이라는데漁期初에當한魚油가騰高하야前年은一罐二圓八十錢假量이든것이今年에는三圓十錢으로된것이有力한原因인바今後의指導와金融이順調로되면數年內로百五十萬罐假量은出産하겟고或은二百萬罐에到達할모양이라더라

統營敎會 幼稚園計劃
幼年學生의捐補積立으로

過去十五年前에創立한統營大和町敎會幼年週日學校에서는創立來로지금것每週學生에게서捐補金으로가저온金一錢二錢式을모으든바그間一百五十餘圓에達하엿슴으로이를基金으로幼稚園設立을決議하고慶南美術會에서月四十圓假量의報酬로相當한保姆를聘來하기로하야오는一便에適當한場所를求하여交涉한바마침當地屯栗里面聚落當局者의諒解를어더大界準備를마치면來十一月一日부터開園하게되리라더라(統營)

秋夕名節에 脚戲와鬪牛
晉州에서準備

오는二十八日(陰八月十五日)부터三日間秋夕名節을利用하야晉州郡農民勞働聯盟에서는晉州郡畜産組合과聯合主催하야晉州各團體後援으로第三回脚戲大會와鬪牛大會를晉州南江越便「場」에서開催하기로하고그에對한準備委員은方今紛忙中이라는바正面의人氣는벌서부터非常히集中한다더라(晉州)

國境警備電話
十一月中完成

今年十月頃外지完成키로豫定되엇든國境警備電話線의延長架設工事는今番關北水害로因하야多少遲延을免치못할것이나何如間豊山과三水間은來月上旬頃外지完成하야開通케될것이고豊山과中江間은十一月中에는竣工케되리라는데元山局工事課에서다시實測中임으로元山永興間專用電話線도本年中으로竣工하게되리라더라(元山)

今年牛疫防過
五萬餘頭

中國方面으로부터侵入하는牛疫防遏의爲하야總督府에서는平北咸南北間島의一部에免疫地帶를設定하얏는바免疫地帶라고하는것은그地域內에一定地域의牛에對하야一個年一回式、牛疫、注射를施하야그地域의牛만은疫에걸리지안토록免疫性을興하여두는것인바이免疫地帶의牛는總數五萬餘頭에達하고本年의注射는九月初부터十一月中外지終了하게되엇는데各道別은平北二萬五千咸南八千咸北一萬一千間島六千이라더라

大鐘會社創立
資本金卄萬圓 仁川實業家發起

갈스록經濟의破滅을當하는우리의處地에잇서더욱이仁川에限하야朝鮮人의事業이振興되지못한을遺憾으로생각한實業家數氏는相衡益氏의發起로本年春부터「사이다」製造工場을建設하고從來營業을繼續하야옴으로써事業이될뿐만아니라그製造品이實로良好하야日本의製品을凌駕하고價格이또한低廉함으로그販路가漸次擴張되어各地의注文이逐至하는同時에日本의移入을防止함으로事業이實로日就月將하야오히려乾熱하는注文에應하기難한狀態이든바昨今에入하야는그資本金을充實히하고또工場을擴張하야大鐘商事株式會[illegible]

水害地 電信電話
復舊에萬圓

未曾有의洪水를當한咸南一帶의遞信電話線의損害程度에對하야遞信局工務課의手로調査中이든바電柱의流失倒壞는無數이요本的復舊에는總經費約十萬圓을要할모양인데此費用은災害復舊費로서遞信局에서總督府에請求하엿스며또局舍其他의損害額도相當한모양이라더라

李嫂를姦通코 [illegible]埋葬
며느리를 며느어다고 가장하야매장하고 자긔는태연히 집에가누은대담한놈
前古未聞의悖倫漢

경상북도 달성군달서면 성당동(達城郡達西面聖堂洞)에서 [illegible] 권만업(權萬業)이란자는 지난이십삼일밤중에 대구(大邱)서원에게 검거되어 방금엄중한취됴를밧는중인데 그내용을듯건대 권만업은그의아우청업(淸業)(二三)의처박씨(朴氏)(二二)라는녀자의얼골이몹시도어엽분데 미혹하야항상전승가튼마음을품고 쉬고회만엿보아오든중지난봄에 느뎌아우청업이가 마츰집에업는것을계회삼아추악한관계를맷기가시작하야 이래반년동안이나계속덕으로 나려오든중 요지음에넘어려 자연히아우 청업이가알게되자 청업은 자긔집을나아와대구부명치뎡(明治町)이뎡목박모의집에 류숙하고 잇다가 지난십팔일밤에넘으려청업은자긔처박씨를불러다가문초를밧고 그길로 권만업에게쫏겨가그무??을책망하얏는바 인면수심의권만업은뉘우치는빗이 업시 도리혀아우와싸음을하다가 마츰내엽헤잇는곤봉(棍棒)으로청업을때려죽엿다 한후다수한금전으로동리사람들을사서자긔아우가병사(病死)한 모양으로꾸미어공동묘디에매장케하고 대담히도시침을떼고자긔집에돌아가잇는것을대구서형사네사람이이십삼일밤자정이나되어서그집을포위하고 테포한것이라하며 패륜패륜하야도이와가튼패륜은 전고미문의일이라고대구디방에서는한이야기거리가되엇더라(대구)

旱災서 래닥처온 慶北一帶의水害
락동강은팔척이나증수 각디방에손해가불소해

근일에 쉴새업는 장마로인하야 경상북도관내에는 자못여러군데의하천이범람(河川汎濫)하얏는데 그로인하야 이십삼일정오에는 락동강(洛東江)이 팔척이나증수(增水) 되엇고그후로도계속하야증수되는중이라하며 그때문에례천(醴泉)영주(榮州)간의자동차교통은중계련락으로 근근히두절(杜絶)을면하얏스나 영주(榮州)봉화(奉化)간과안계(安溪)화목(和睦)의각선과례천안동(醴泉安東)간과및안동영주(安東榮州)간이모다 두절되엇는데 아즉현상으로보아서는엇날만들면속히복구될듯하다더라(대구)

米國少年殺害犯은 日本人으로判明
범인은십구세밧게안된소년 米人의對日感情惡化

작보=「호놀두루」의 「열」소년참살사건은 그후범인이 일본인관(寬)의소위로 판명되엇는데 범인관은 흉행의원인에대하야자긔량친이 가난한까닭에 속히돈을모아가지고 일본으로 돌아가고십흔생각으로 그가튼 범행을하엿노라 하얏스며 그는아즉만십구세 칠개월밧게안된 미성년자(未成年者)임으로사형이될지 누긔징역이될지 의문이라는바 관을잘아는 학자모씨의말에의하면 그는 정신에 이상이잇다고말한는데 이사건으로 인하야 그디방에서는 일본인에대한 반감(反感)이 대단하야 일본인의상뎜에 술취한미국인의 폭행이며 길에서낫나는 일본인에대한폭행이 빈빈히 닐어난다는바 이에대하야 영자신문에서는 사설(社說)로 일본인에대하야 폭행을하지말라고 경계하얏더라(호놀두루이십삼일뎐)

慶州水害
대구와교통두절

요사이 경주는 십여일간을두고비가나리어 농작물에도 피해가 만흔바 경주포항간(慶州浦項)경주대구(慶州大邱)간교통이두절되어자동차가 통행치못한다더라(경주)

盈德에虫災
한재서 또충재

금년의한소는수십년래처음으로 다시맛날것도업거니와십여일전부터 비가나리기시작하야 케반곡물(穀物)에해갈은되엇스나한재(旱災)의여독인지 읍(邑)후평을위시하야도열병(稻熱病)이발생하야 이삭맛이석으며 충재도만코 면곡(田穀)에도 검은버레가발생한곳이 만타는바일반농가에서는 대단히 우려중이라더라(영덕)

朝鮮詩壇第二號
방금편집중이라고

순시가삽지조선시단(朝鮮詩壇)창간호원고는 이미 편집을맛치어 당국에검열을 밧는중인데 데이호편집을 준비하는 중인데 일간인쇄에 붓치리라하며 방금경향에 숨어잇는 만흔무명시인(無名詩人)의투고를환영한다하며투고처는 경성 서대문뎡이뎡목일육륙의이 (京城西大門町二丁目一六六ノ二) 번디라더라

盈青少年部 音樂大會禁止
준비중에금지

경북영덕청년동맹소년부(盈德青年同盟少年部)에서는오는음력팔월십오일중추가절(仲秋佳節)을리용하야시민위안음악대회(音樂大會)를개최하랴고제반준비에 분망중이든바 당디경찰서(盈德警察署)로부터돌연히금지하얏는데 리유는경북 도지침(道指針)이라하야준비에급급하든 위원들은 수차교섭하얏스나 하등효력이업고 소년집회를 절대로 금지한다함으로 일반회원과 위원들은 분개중이라더라(영덕)

咸興서組織된 水災救濟會
역원회에서활동방법결의
講演、公演、文書로宣傳

지난팔월 이십륙일이래 관북일대에는 세번이나 왕고미증유의큰물이나서 인명의 사상이일천수백명에 달하얏스며 가옥기타재산의 손실이 오백만원이상이라는바 임의이를 구제코저각디방에서 열렬한동정이 모이는중인데 이번에 수재디의중심디인함흥(咸興)에서도각방면인사가 침식을 닛고주소로활동한결과관북수재구제회(關北水災救濟會)를조직하고지난십구일함흥대화뎡김치성상뎜이층(咸興大和町金致聲商店二層) 동회관내에서역원회(役員會)를개최하고금후 운동방법에 대하야장시간 토의한결과 데일착으로선뎐문(宣傳文)삼만매를인쇄하야전선각디에 배포하야 널리동정을 구하는동시에 신문사의후원을 청원을어들것과 기타강연(講演)공연(公演)문서(文書)등여러가지방법으로계속선뎐하야온조선에서 구제금 식료품의복기타 생활상 필요한물품이면무엇이든지 다과를물론하고 모집한다는바 임의 경성남대문시장협성회(京城南大門市場協成會)에서이십원이왓다하며원산로동련맹(元山勞働聯盟)에서 의복사백벌을 보내엇다더라

幹部의特志

관북수재구제회(關北水災救濟會)의조직은별항과 갓거니와동회간부측에서는 특히한푼이라도리재민에게 더분배하기위하야 비용은 일체자긔들이 자담하기로하고임의집기 기타 설비에대한비용을 내엇스며 동회회관의주인인김치성(金致聲)씨는월세삼십원이나되는 자긔상뎜 이층을 무입으로 빌려주엇다는바 동회간부는다음과갓다더라

▲會長 李栽傑 ▲副會長 金魯善 總務 李栽澤、朴定杰、李泰根、▲財務 吳明根、李明雨 ▲庶務 張之相、韓興、洪基鎭、崔榮學、▲常務 張日相、韓雪野、韓仁植 李鵬奉

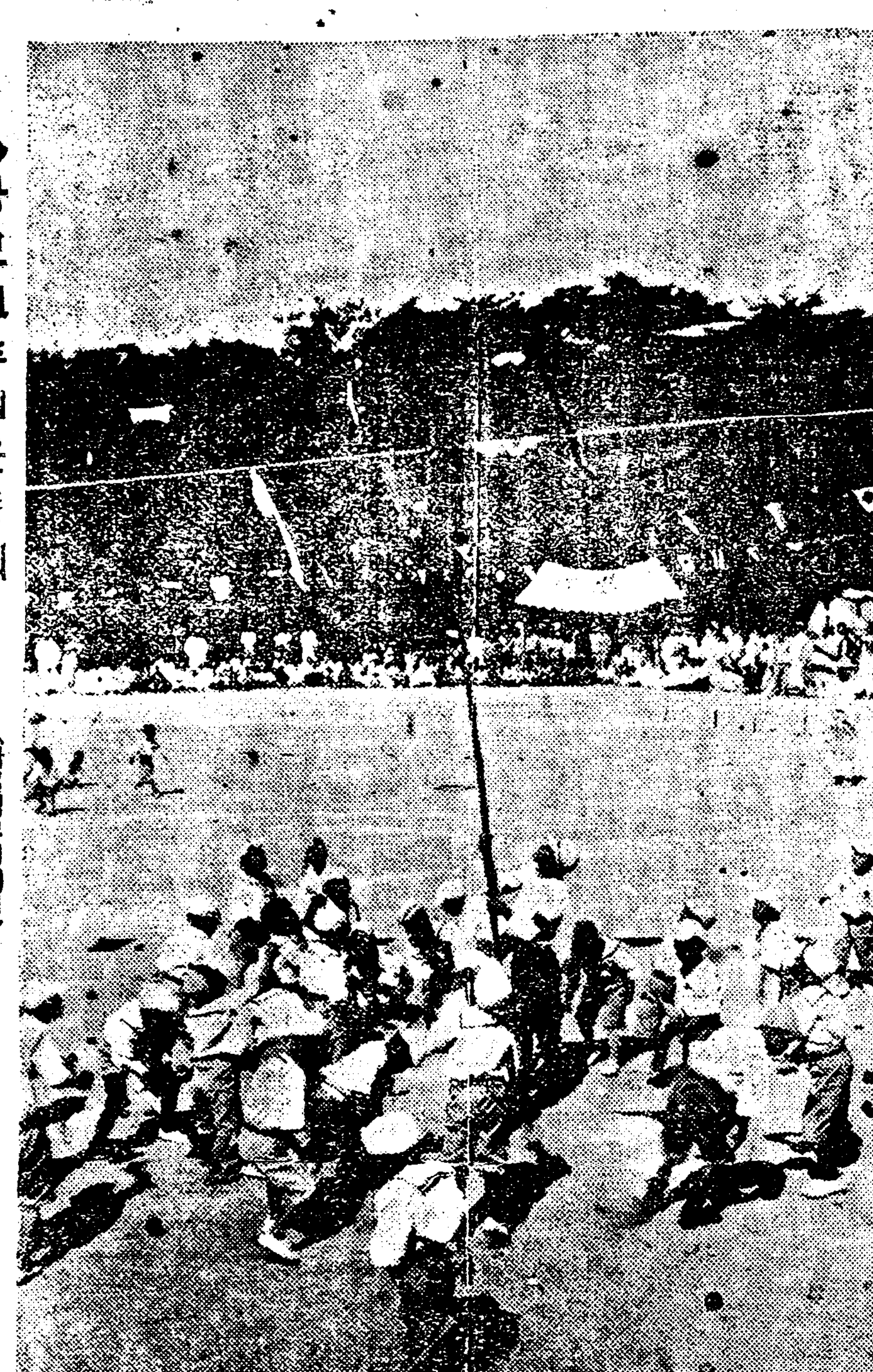

◇공보교추긔운동회……(작일경무대에서)

技競運動
仲秋에展開된五個 中等校庭球戰
廿四日부터開幕되야 中央高普、普成高普各勝

市內六中等校庭球聯盟戰은其間日割도決定되어去廿四日부터每日午後三時半에二個球場을開放하야開幕된바戰跡如下

普成15培材13

普成高普對培材高普戰은廿四日午後三時半에中央球場에서金鍾達(主)吳正龍(副)審判으로開始한바十五對十三으로普成勝

中央17養正12

中央高普對養正高普戰은廿四日午後三時半에培材球場에서開始한바十七對十二로中央勝

徽文1中東0

徽文對中東戰球試合은去廿四日午後四時부터徽文球場에서徐相天(主)郭運關、安[illegible]審判으로中東先攻開始한바一對零으로徽文勝(競技時間五十分)

奉天3京電2

奉天俱樂部對京電野球戰은廿四日午後四時二十五分龍山鐵道球場에서谷野(球)佐原、[illegible]三氏審判奉天先攻開始한바三對二로奉天軍勝

殖銀秋季野遊會=殖銀行友會京城支部에서는同銀行創立十週年記念日을祝賀하기爲하야十月一日午前十一時부터東大門外新設運動場에서盛大한秋季野遊會를開催한다더라

京畿道武道大會=京畿道武道大會는廿四日光化門警察官講習所道場에서開催한바柔道는本町署、劍道는西大門署가各優勝하엿더라

張學良銀杯寄贈 聯合大運에서開催하엿든日滿對抗競技에對하야張學良氏及奉天省長은優勝杯를寄贈하엿더라

幼年拳球大會=市內孝子洞에잇는籠球體育會에서는本月末日午前九時부터景武臺廣場에서幼年拳球大會를開催한다는데申込場所는孝子洞六九番地申請期日은今月二十九日이라더라

今日의運動

▲六中等校庭球聯盟戰=普成對養正(中央球場) 培材對徽文(普成球場)午後三時半
▲秋季公普運動會=午前九時부터。齋洞、[illegible](各校校庭)에서擧行
▲實業野球戰=府廳對殖銀 午後四時半(龍山球場)

刑事와竊盜 水中에서大格鬪
一한명은잡히고두명은도주一
宛然映畫가튼活劇

주소를전북리리(全北裡里)에두고 장성려관고용인(長城旅館)으로잇는 리승근(李承根)과 김뎨군죽산면(金堤郡竹山面)천병진(千炳辰)과군산부신영뎡김일려관(群山府新榮町金一旅館)고용인최동춘(崔東春)등세사람은책보와노끈한농치식을가지고 지난이십일에 전주에들어와무슨계획을하얏는지 미리전주본뎡을 경계하든전주서형사(全州署刑事)가그네들의 행동이 수상함으로 그네들의뒤를밟어갓든바 그네는어느결에 형사인줄로알고 피하랴하얏스나 눈치빠른 형사는더욱수상하야 그네들의 뒤를추격하자 그네들은놀든 형사들의추격을피하다못하야전주내를로뛰어들어가 물속에서 량편이일대격투를한후 한명은톄포하고 남어지두명은 어데로몸을감추어버리엇다는데 형사와 절도간에큰격투는 일대활동사진과가티대활극을연출하엿스며당시톄포된범인은본서에인치하고목하엄중히취됴하는중이라더라(전주)

大邱勞働會 水害同情
이십일원을본사에뎐달의뢰

이번관북디방(關北地方)의수해(水害)는그참담한정경이이로가추어말할수업는 뎡도에 닐으러그들리재동포(罹災同胞)를구제하고자 도비각디(都鄙各地)에서 동정금을 모집하는 중임은연일 각지에 보도되는 바이어니와대구부내(大邱府內)에잇는대구로동회(大邱勞働會)에서는지난번역원회(役員會)석상에서이문데를 토의하고 회원들에게서동정금을모집한것이 이십일원이십삼(金?三)씨가이십사일낫에본보대구지국으로 가지고와서 그뎐달(傳達)을촉탁하얏는데대구사회에서 이번수재에 대하야단톄덕으로 모집하야온 동정금은이것이 처음이라하며 더욱이그들은모다 매일삼사십전의 임금(賃金)을밧고 뎡거장에서로동하는로동자 들로서의피땀의로 반가운 현상이며 동정금을내인 회원들의 씨명과액수는다음과갓다더라(대구)

金光瑞五圓▲崔萬吉五十錢▲李相萬一圓▲金學三一圓▲吳長水五十錢▲金石基五十錢▲朴海鵝五十錢▲張春玉五十錢▲裴仁善一圓▲朴周一五十錢▲金順益五十錢▲李和明五十錢▲金森祚二十錢▲李德祐五十錢▲金成根五十錢▲金光淑十錢▲金造伊五十錢▲石成煥一圓▲金鳳祿三十錢▲郭德藤五十錢▲盧方佑二十五錢▲朴明得五十錢▲林德老五十錢▲李承駿金元三張方佑各一圓 計二十一圓二十五錢也

元山藝妓도 救濟金送達
백팔십원을 본사에의뢰

긔보=원산조합권번 예기일동은 연주회를열고 수입된금품일백팔십오원 이십륙전을 본사원산지국을거처 본사에뎐달을의뢰하얏더라

盈德署連日活動 青年一名을引致
청년동맹회관도대수색

경북영덕경찰서(盈德警察署)에서는 수일전부터 활동을개시하야 본읍덕곡동(德谷洞) 리긔석(李基錫)씨를 인치하고 계속하야 지난이십일 오전열시경에는 신간지회와 청년동맹(青年同盟)사무소안에잇는 책상을 수색한후 동경(東京)서온청명서와 함남수해(咸南水害)사건에대한 통지문이삼매와 청년동맹 본동야학에서교수하든 교과서(教科書)한글책을압수하야가고 나어서영덕녀성친목회(女性親睦會)위원장서뎡자녀사(徐貞子女史)를호출하야가고 또계속하야 청년동맹위원(委員) 수삼인의 가택수색 하얏다는바 리군의구금된리유와 수색한원인은 대략로동야학 교과서편집에대한 출판법위반인듯 하다는데 일반은 사건의뎐발이 여하히될는지 주목중이라더라(영덕)

勞働夜學校崩壞 兒童五名死傷
간신경영하야오는야학교 비에문허저서한명이즉사
晋州養正學校의惨劇

진주에서는 거금 오륙년전부터 돈넌거시배풍에주련농촌(農村)아동을 가긍히 생각하고진주유지함태진(咸泰鎭)씨외몃사람의발긔로 진주양정학교(晋州養正學校)를설립하야 오든바 삼년전에 경남도학무과(慶南道學務課)로부터폐교(廢校)명령을밧고 주학은 폐지하고 야학만은 그냥 간신히경영하나 지난칠월경에는 야학부에쓴 뎐등료를 내지못하야뎐긔회사로부터 뎐등을 떼여가겟다고함으로 야학부에서 수년동안을 무보수로 로력하야오든한뎐봉(韓又鳳)씨는사면팔방으로 야학교경영비을 구하고저노력한결과 진주유지뎡상진(鄭相珍)씨의특지로매월 뎐등료와유지비로 십원식 지출하기로되어야학교에 한줄기 빗치엇든바 지난이십삼일 오후열시부터나리는소낙비로 삼칸이나교사가문허저서 진주군 진주면중안동윤엽식(晋州郡晋州面中安洞尹[illegible])의둘재아들윤창회(尹昌熙)(一四)는두개골이부서저서즉사하고 한동리에사는류순백(劉順伯)의아우류순년(二二)은 중상을당하얏스며 동비봉동강관조(飛鳳洞姜[illegible])(一二)외세아이는경상을 당하얏는바 전긔중상당한류순은 곳도립의원(道立醫院)에 입원하야생명에는관계가업다더라(진주)

水害救金모흐고자 青年黨이行商假裝
가가호호에돌아「」니며 일반인사의동정을간망
群山青年同盟의新企劃

관북대수해(關北大水害)로인하야륙천여동포가가구식량(家具食糧)을류실하고굶어죽을디경에 닐으렷다는 비보를듯든 군산청년동맹(群山青年同盟)에서는 행상대(行商隊)를조직하고 지난이십일부터간부가 총출동하야가가호호를방문하고편지지와봉투등속을 판다는데 일반은뜨거운동정이잇기를바란다더라(군산)

戰爭과戀愛 【60】
金東煥作 安碩柱畫
싸홈는버러젓다(四)

칠련이가 엇지하야 팔련이를대신으로 사랑할수도 잇슬가? 하며 대신사랑하여 달라하엿슬가? 대데월계꼿을석지든손이 초동꼿을석고도만족할수잇슬가

칠련이나 팔련이나 어엽부고 립스러운데에는일치하다 그러나칠련에게잇는불가는정렬과의지의힘이팔련에게는업다 칠련이는남자를사랑할사람이고팔련이는남자에게 사랑을밧을 사람이다

이러케생각될때에나는다시

『안되지요 안되지요모욕을마셔요』

하고아직도분하여씨근씨근하엿다

칠련이는자못평범한말을들엇다는드시

『그러케커를생각하여주세요』

『그러치요 칠련씨지요칠련씨는녀자일넌지모르지만녀자는반드시칠련씨가 아니니까나는 칠련씨란한녀자를사랑하지요』

『그녀자에게 육신이업서도요?』

『육신이업는 녀자가어대잇서요?』

『그러치만 만일그육신은벌서다른사람이가지게되엇다면요』

『그러면 그사랑은성립될수업겟지요』

『그러기에커를단념하서요』

『엇재서?』

『육신이 업는사랑을 엇더케사랑하세요!』

하고머리를숙이는그눈에서는 절망의눈물이 핑一도는것을 나는노치지안엇다

『육신업는녀자』와『팔련이를대신 사랑하라』하는이말은나수는 뜻일가

팔련의 그들에피는 가련한사랑을 현이되어 가로채기괴로워서 사양하는말일가 그러나그의성실은결난코사양할성질이아니다 그가앗가단념하라는뜻은자긔가감옥에맘꽃힐짐흐비밀을 가지고잇는것이라고생각한나는

『나는 도모지당신하는말을몰으겟구려』

『차츰 아실날이 잇겟지요 커는그만가요!』

하고 쑤기어진치마의 주룸살을싹싹부비어 펴면서 일어선다

『엇재 벌서 가시어요』

『가지안코! 어서가서오리가되어야지요!』

『오리가?!』

내가못는말을가버읍게빗으면서

『네 오리가되렵니다경회루련못가로 일년놀두 원수를 부르짓든다드라다니며 그오리가티 되어이지요』

『금광에 몸소뛰어들지 안엇서요무엇을 엇으려고 실제에 필요한』

『그러면 그자금이 필요하단말슴이구려』

『비올습니다 커는그러케생각합니다 우리에게 필요한것은단지그것뿐이얘요 아버지가 생각한것이 엇더케나오르지울라요』

『그러니엇지켓단말슴이세요』

『오리가되어 아버지와가티금광에 뛰여들뿐이지요』

『금광에? 어듸금광이잇나요』

그때에 그는 더대답을 아니하고 문을열고 밧그로 나가버리며

『커는가요 그러나저가세복씨를 사모하는마음은 제육신이잇스나업스나 마찬가지얘요 그를이나아세요!』

一여긔까지 생각한 세복이는 별안간이러나 방에뛰어들어가캡을눌너쓰고

『올치인생의감옥! 인생의감옥!』

부르지즈면서밧그로뛰어나갓다 그는머리에서돌개바람이부는것을느기면서 바로 회동골목으로올나갈엇다

그러다가 어느신문사 모퉁이에이르럿슬때 뒤에서 자동차의경적소리가 요란히나기에 피하려다가 앗!벽력보다 더놀라운광경을보앗다

그자동차속에는 칠련이와 김부호가 가지런히 안젓지안으냐

『앗! 칠련씨? 칠련씨!』

하고미친사람가티부르지즈면서세복이는자동차뒤를따라갓다

『커도 혹시그오리가티도다다니다가숙결업시뜨화렴에마커목숨까지이몰는지몰으지만그려치만도라단녀야지요속고사는것은낭종문네고어서어서 번갓비울며 부르지즈며 련놋속을도라다녀야하지요 희망이 업는놈이러치안어요?』

『웨 희망이업서요 우리들의압헤 웨 희망이업서요? 우리들은 희망이잇길래 이러케 의론하고계획하고잇지안어요』

『그러치요 날마다의론하고계획하고 책상을두드리며 열변을하고잇지요 조히우에 그림을작고 그리고잇지요 그뿐이지요』

『엇재서 그러케말하세요』

『그럼엇더케말해요 오월제에도 그러케모든일을 꾸미고잇다가 밧그로 돈가지고오든이가잡혓다하니 우리들은 그양한숨만쉬고 안젓지안엇서요 커는다알앗서요 오늘밤에야 아버지뜻을잘알앗서요 아버지도 몹시도라다니다가 그것은 조히우에그림 그리는일에 불과한것을 깨닷고

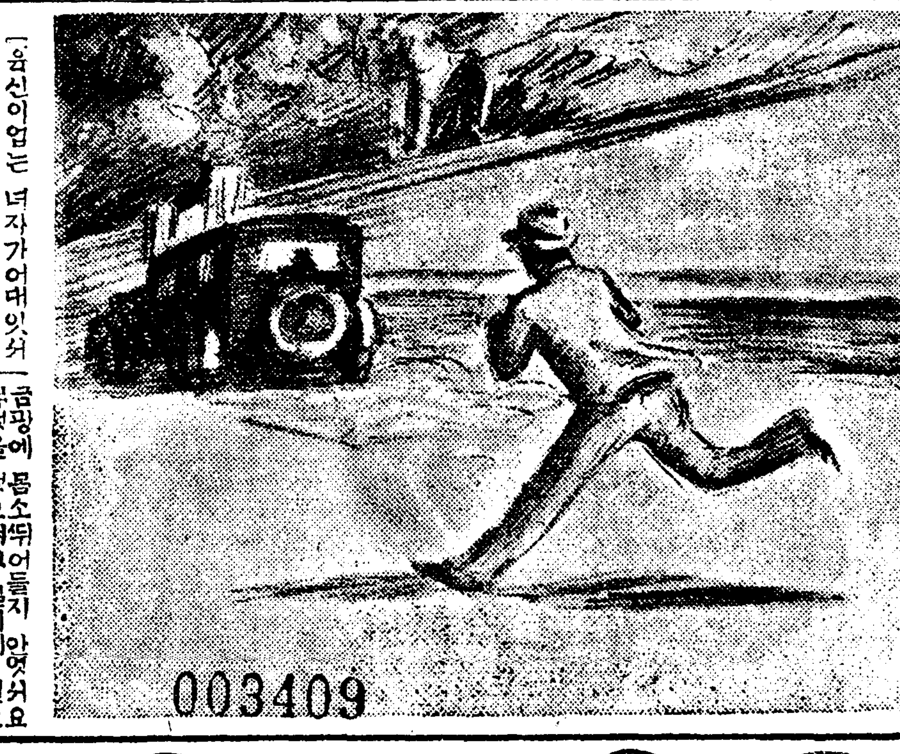

專賣特許 潤光商會

專門 무엇? 圖와如히 理髮機械十二種一組
甲組 金三圓五十錢
乙組 金三圓八十錢
丙組 金三圓十錢
送料負擔
世上에여러가지理髮器具를專門으로販賣하는本商會로오시오
京城鐘路三丁目八八
朝鮮理髮器具商會
電話光化門一八六○番 振替京城一八八九五番

全治保證 無効返金
淋 疾 梅 毒
保生藥院 京城府大然洞四八番地(向上會館北側) 振替京城一七一〇九番

催眠術氣合術講義
本書만잇스면靈妙秘傳은勿論
一般發賣 秘法內容公開 記述簡易親切
理學協會 編輯

顯式다리미
하시는新發明된顯式
顯式다리미工場販賣部
京城鐘路六丁目二八七番地 電話光化門一九七七番
外務員募集

朝鮮週報社代理部 定價金壹圓也 振替京城一七三五三番

料理 尤里半(하리한)
京城旭町一ノ七一 電本三九一一

朝鮮荒貨內外雜貨 代金引換迅速酬應
京城南大門通四丁目拾壹番地
五房在家 金容漢
電話本局一八二七 振替京城二二六六一番

心靈治療法傳授
二個月卒業
◇卒業生 自己收入이잇는新職業을得
大正十一年創立 京城北本町一三七番地

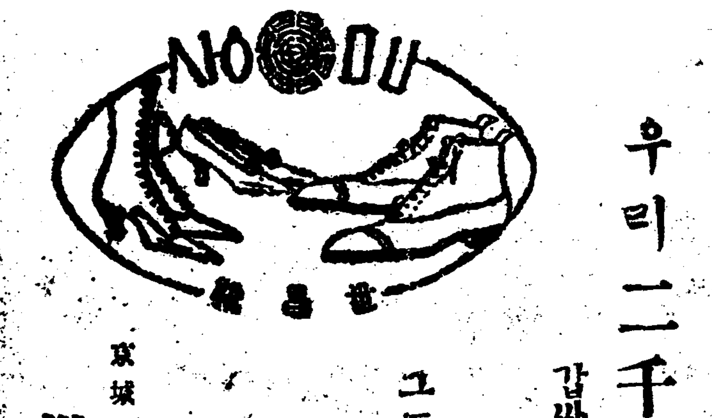

우리二千三百萬諸位여!
갑싸고、튼튼하고、아름답고、미덥지한
世昌靴를!!
그동안잇지안흐셧겟지요?
世昌靴야말로
洋靴界의模範이요
學生諸位의福音이외다
京城鐘路二丁目九番地
世昌洋靴店
主 梁世鎭
電話光化門七〇三番 振替京城七八七八番

電氣事業令審議
根本的으로改案하는中이다

大正十年來遞信局에서改正立案中이든朝鮮電氣事業令은一次審議當에應하엿스나其後兩間改正案의內容에不備한點이잇슴을發見하고由來局長就任과同時에遞信局에서同案의審議를行한結果根本的으로立案改正하기로되어新具事務官의手許에서目下立案中이라더라

全朝鮮 郵便貯金槪況
九月十五日現在

京城貯金管理所調查＝九月十五日現, 全朝鮮貯金의槪況은如左 ▲郵便貯金人員百九十四萬四千六百四十八名(前年同期에比하야五分一厘增) 金額二千八百三十六萬四千圓(前年同期에比하야一割六分六厘增) ▲振替貯金人員三萬六百六十五名(前年同期에比하야二割四分五厘增) 金額二萬八十八萬九千圓(前年同期에比하야五割五厘의增)

九月中旬 朝鮮米輸出高

稅務課調查＝九月中旬朝鮮米輸移出高는十四萬五千百十二石 昨年十一月以來累計는六百九十五萬六千九百十九石으로前年同期에比하야百十八萬九千四百二十六石의增加이다 次에中旬의外米輸移入高는九千六百十七石累計四十萬三千五百五十三石으로前年에比하야四十三萬四千四百三十一石의減少를示하엿고또粟輸入은三萬一千三百六十四石累計百八十六萬八千七百九十八石으로前年同期에比하야七十一萬二千三百五十二石의減少이더라

來月中旬에 鹽價引下
總額三百萬圓

(東京電) 專賣局에서는目下鹽低價格引下에關하야諸種調查를進하고잇는바鹽價格引下의益金及運送系統改善, 倉庫保管料低下等의方法에依하야來月中旬부터드되어總額에서三百萬圓程度의引下를行할計劃이라더라

◇殖產財團評議員會

朝鮮殖產助成財團에서는二十四日附認可의指令에接하엿슴으로二十六日午後二時부터評議員會를開하고左의議案을附議한다고
一、理事及監事選任件
一、顧問推薦件
一、明年度豫算編成件

地方銀行엔 遊資가大澎湃
五六百萬圓은即時融通되어
◇森殖銀理事歸來談

起債市場은借換社債頻發의結果入氣硬化하야消化에難하엿든바金融緩和狀態는依然不變한다特히最近注目할現象은地方銀行에遊資가澎湃하야지는것인데債券業者도此方面에注意가되엇다一例를들면大阪에서其地方銀行家로부터二三百萬이나五百萬의金이면何時든지融通할것이니使用하야달나고申請을受한等事가往往잇다此로分明히銀行內容이漸次改善되는同時에一方地方金融界의安定을示하는것이된다더욱日本의作況은一時매우念慮되엇스나最近의照光이조흠으로매우恢復되것갓다云云

正租貯藏審查終了
授賞者는[illegible]

朝鮮農會의正租貯藏共進會는去月十五日로써[illegible]師長松弘道[illegible]氏와[illegible]審查[illegible]日江東米[illegible]을行할터이다今貯藏正租中에는水分이만흔것이잇고또今年은氣溫이高하엿슴으로매우念慮되엇스나모다成績은良好하엿다此에依하야日本에比하야朝鮮의溫度濕度모다正租의貯藏에는매우適當한것은證明한다害虫驅除에對하야는貯藏中一次二酸化炭素의燻蒸을行한正租貯藏은今番試驗에서益益有望視되게되엇는데다만한缺點은貯藏場所를만히要하는것이라더라

鮮日間 穀物運賃据置

鮮日穀物運賃改訂期는來十一月一日인데鮮日穀物神戶에서鮮航會의會合에海運界現狀과社外船關込이益益猛烈한데다가本年朝鮮米移出은減收되는結果百五十萬石[illegible]

手形取扱改善
卸商聯盟勵行

今番全朝鮮銀行大會에서決定하야九月一日부터實行한手形取扱改善에對하야는商工業者中相當히反對者가多하엿스나京城卸商聯盟會에서는手形取扱改善은商去來의改善外지도促하는것으로何等反對할理由가업다고銀行大會決定과如히實行하기로二十四日各會員에게通知를發하엿다더라

片倉製絲 製絲所新設
釜山에計劃

片倉組에서는이미朝鮮의蠶米增殖計劃에順應하야朝鮮內製絲業의擴張을期하고着着調查한結果釜山에서새로二百釜以上의製絲工場을建設할計劃을樹立하고着着準備를進하고잇는바右에對하야片倉의京城製絲工場의主任은말하되釜山에는會社의土地가適當한處임으로製絲所를新設하라고하는計劃은決定되엇스나如何튼지原料關係로工場이되더라도原料가不足하게되면自己손으로自己의목을질르는結果가될것임으로此原料關係를目下調查中이며調查한結果는아마二百釜以上의工場을設置하게되리라고생각하는바아즉確定的의것은아니다云云

外國電報狀況

遞信局調查에依하면朝鮮으로부터外國에歐文電報를發信한數는最近一年間의統計로三萬五百五十一通인데百通以上의發信이잇는地를列擧하면左와如하더라

中國	二、四三二	비루마	一三六
香港	一九五	比律賓	一三三
印度	一三三	英本國	[illegible]
海峽殖民地	一一四	獨逸	[illegible]
佛國	三三五	米國	二、七三二

資材豊富로 木材界前途低合
◇…上等物需要不振으로

北朝鮮方面의大洪水와鴨江增水로因한流失筏五萬尺締等으로木材界의被害가相當하엿스나供給地인新義州는今春以來着着優良한原木材가充分히잇고水害材料도市況에는剩餘의力이잇고朝鮮內消費全量的增加에不拘하고上物需要는不振하야前途는幾分軟調를豫想한다安東側은依然히保合의關係로부터新義州方面의新材供給二千九百噸을受하는關係인데搬出도前年에比하야約[illegible]噸의減少를示하엿다[illegible]

朝鐵貨物收入
四割增加

朝鮮鐵道八月中運輸收入은十七萬五千圓으로前年同期에比하야四萬七千圓의收入增加이다各車別로前年同期에比하야客車收入은九分增 貨車收入은實로四割의增收이다貨物中增加의最多數는米二千八百噸[illegible]二百噸 木材二千五百噸等인데端境期에臨하야米價騰貴와忠北線에米의移動이旺盛한과忠北線咸南線의工事材料輸送이多한것이貨物收入增加의主因이며慶全南線의貨物도多少移動하야잇다咸南線에는八月末에水害가잇섯드면稍續이良好하엿슬것이다

倭館	一九	一六	
草梁	四四二	八、〇四八	
釜山	[illegible]	[illegible]	

玄白米 移出優劣

米穀大會에玄米移出地인大邱와白米移出地인仁川과衝突이나업슬가하는念慮는아즉도업서지지안는바白米便이加工品임으로될수잇스면그移出을만케할이조타는意見은벌서부터잇섯다그러나最近의朝鮮內肥料需要가激增하야졋슴으로肥料로서米糠은될수잇스면朝鮮에남겨두는것이조타는意見도有力케되엇다그러나金融業者는白米業者에對한金融은그다지歡迎치안코玄米金融을歡迎하는傾向이엿더라

習用木材拂下
斷然不許可

(東京電) 今井貫族院議員堤代議士等에依한人絹習用木材拂下運動이잇서滿太의嚴은이미許可의內示를洩하엿는데本運動에現內閣의致命的障害가伏한것이判明되어鳩山書記官長은斷然不許可를言明한바楠氏가今後如何한態度에出할가重視하더라

鐵道荷動激增
九月中旬

九月中旬中의鐵道局線內貨物輸送總量은十一萬六千九百三十三噸으로前旬에比하야二萬四千餘噸前年同期에比하야一萬六千餘噸인바其他로不良하엿승에比하야水害其他로不良하엿승에比하야今旬은咸鏡線水害도復舊하고工事增加에依한工事材料木材等의荷動이多하고또多期準備로因한石炭의逐越等으로如斯히增加를보게된것이라더라

南洋에輸出
朝鮮綿布
爲替同一한種類

朝鮮綿布는時今高下가甚함으로朝鮮內는當業者가모다氣迷中인바同種金融은銀行側이現狀에比하야또利益을사람도업다從來朝鮮所用의綿布는朝鮮以外에도南洋方面에도나아가가업서그다지損을본사람도업다從來朝鮮所用의綿布가南洋方面에도나아가감으로此點은今後去來에매우便利케될것이라고

米價前途一考
八百萬減收와

아즉第一回米作豫想도發表하기前임으로그數字를確實히紹介키難하나그러나大體一般的推測에依하면日本四百萬石減朝鮮四百萬石減合八百萬石의減收와共히日本產米의評價를最高四十二圓〇三錢最低三十一圓六十三錢平均三十五圓八十三錢이라한다그러면最低三十一圓六十三錢의低落相場을演出하지아니하엿승으로無謀히買進키無理하야臨迫한此際임으로더욱이買進에立하기難하다고또果然減收의程度와前途의波瀾이何如할지注目할바이라云云

◇天氣槪況

＝昨朝滿洲北部에잇든低氣壓은有勢히不連續線을從하야東北東에移動하야今朝는다렌附近에七四〇耗를示하고高氣壓은北中國奧地에七七〇耗를示하며天候는中國及滿洲는晴天으로處處에氣溫이低하고滿洲昨日降雪한곳도잇고朝鮮은好晴으로北西風이強하고氣溫이急降하야龍岩浦와平壤에는初霜을見하엿는데例年보다前者는十七日後者는十九日早速한新記錄을突破하엿스며東邦日本은一般晴天으로處處에雨를見하엿다

◇天氣豫想

＝北中國의高氣壓은南東方에擴張되어옴으로朝鮮은風勢漸次減하고天候도大槪好晴으로氣候는아즉低降하리라고(北西晴一時曇)

米豆餘話

▲龍岩浦와平壤地方에는旱災, 水災降되엇다고 朝鮮은旱災, 水災外지雖하엿슨凶作은免치못할일인걸▲그러나當地는地場筋의買拂으로容易히高價를許치아니한다그러나치만人爲的으로天爲를抗拒치못할것은事實임으로結局反撥를見하고야말說線▲本年日本產米를評價하면最高四十圓〇三錢最低三十一圓六十三錢平均三十五圓八十三錢이라고主張한다아프로波瀾은만흘모양인가?▲그러면阪仁兩地를通하여보면地場有力筋이警告實際하엿승으로高價에는必死的行動을加할터이지買進도警戒치안흘수업는걸

稀有의旱冷에 買氣俄然熾烈

昨年後부터西北風이襲來하고氣溫이降下하야朝鮮稀有의旱冷을告한과共히買氣俄然熾烈하야一躍十二丁인九圓〇九錢에場을始하엿다가阪地의反落을受하야反히十餘丁을低落하고말엇다實로

期米

仁川期米 廿五日

	昨後止	今後止	比較
當限	二八、九七	[illegible]	[illegible]
中限	[illegible]	[illegible]	[illegible]
先限	[illegible]	[illegible]	[illegible]

前場强硬

昨後場敗地三十三圓三十六錢止와共히二十八圓九十七錢에場을止한當市場은今朝에入하야敗地初付三圓三十五錢인一丁反落을受하고도昨夜來의冷氣襲來로買氣依然히熾烈하야一躍十二丁인九圓〇九錢에場을始한後[illegible]

後場波瀾

氣候不順으로因하야買氣熾烈하야前場에二十九圓〇九錢外지騰貴하엿든中後場에二十八圓九十七錢[illegible]

大阪期米

[illegible]

各地期米

[illegible]

仁川現物市場

同(玄米三等)	二八、二〇〇
無檢查米	二七、九〇〇
一等精白米	二八、二〇〇

大豆

在來正租	八〇〇
改良正租	八二〇
龍山大豆	一七、三〇〇
長湍大豆	一七、一〇〇
金圻大豆	一五、七〇〇
海州大豆	一六、九〇〇
天安大豆	一五、七〇〇

前場賣買不成

今朝는三期共히賣買不成으로閑散이場을맛치엇다

株式

京取市場 廿五日

[illegible]

前場閑寂

後場低軟

商內依然稀薄 大新忽然軟化

後場은依然閑散, 에東新百八十一圓八十錢까지續落後同事이엇다가七十錢으로結局大引되고大新은九十三圓四十錢軟化步一本이고當引不成이오京取新은모다不成이더라

大阪短期株式

取調代引算定日步

出來高

大阪短期步

商勢去益不味 鐘新氣高昂騰

不氣乘離免?

亦是東新에集

十月相場企待

底堅한態度임

大阪長期株式

朝鮮銀行券

日本銀行券

日本金利

對外爲替

海外經濟

綿絲

大阪三品

橫濱生絲

延取引

皮膚、泌尿、花柳病
醫學博士 渡邊晉
京城黃金町入口日本生命裡
診察 十二時半外지及夕刻

五年十年 천식、그침
●완고한긔침 ●가래침과숨찬것 ●폐렴 ●肺염증이염
▲化學藥、靈藥으로 一時的참으면 가못견됩니다 身體
多年의實驗上若干의治療方式, 치운에도날더운때에도나는, 긔침 숨차는것

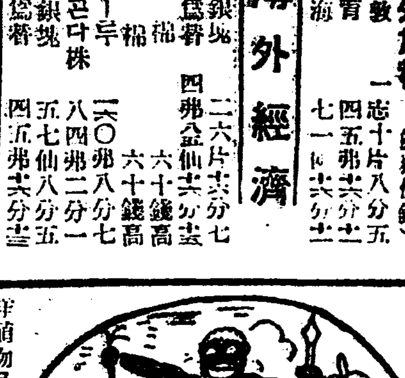

洋植物로人소가는制作用이며第一安全, 多數證狀과 全治가얼만지혜일수업습니다
六日分 一圓十錢, 十三日分二圓
廿日分 一圓廿六日分四圓
五十二日分七圓, 卅日分一圓
振替注文은送料十二錢, 郵便爲替(小包代引)
東京本鄕菊坂町五十二番地 總發賣元 河合洋行
振替東京四六一八二 電話小石川五一二二
全國各藥店에잇습니다品切時는直接注文하시요
京城府光化門通二〇 代理店 竹內洋行藥品部
電話光化門一二九九 振替京城一五八八

益世報
◇太平洋은 世界政局의한복판、『益世報』는 그복판의鳥瞰圖。
◇世界의視聽과 黃白人의神經이 쏠리는 곳ㅣ여기가 二十世紀中葉의人類史는 여기에創造되나니、
『益世報』는 그記錄의한페ㅣ지 두페ㅣ지!
◇조든獅子가네발을벗드되고서니 그발이듣는한가? 그얼이 얼만한가? 또한그氣槪는어떠한가?
◇우리의살림、東洋의風雲、世界의局勢、이러한것을 알라하야 『益世報』는 그消息을 본대로傳하야주리라
◇創造와建設은 平和의使徒로서야 이를맛본
생명의자랑이니 그빗과 그자랑을보고 듯고저하거든 『益世報』는 그대의뜻을 바다주리라。
◇燈下의不明을뒤우치지안케거든 『益世報』를 그날그날손에들으라。
◇南京、北平은 東洋의배人곳、 『益世報』는 그배의琉璃鏡。 『第二배르사유』!
世界의愛讀者諸君이여! 念慮하는 世界의벗이여요 兄弟여! 同胞여!
定價 一個月 一部 五錢 一圓 金壹圓
北京益世報 朝鮮支社 京城府西大門町二ノ一三 振光一五四八番 振替京城一六八一三番

춥게주무시지마시요 感氣드시리다
冷寢은感氣身熱頭痛의市場
ハカリ印の ヘブリン丸
感氣와身熱에는저울에단것갓치 責任分量으로 잘듣습니다
大阪 藤澤友吉商店 發賣元 株式會社 天滿堂
147

京城府東大門外新設里一三二番地
株式會社 서울護謨工社
電光化門一一五九

京城武橋町一九
韓龍植
電話光二一六五番

京城團水洞一六三
醫師 金溶琢
電光四五三番

京城武橋町九二
漢城券番
電光二一六〇三番

京城茶屋町一七七
朝鮮券番
電光二一九九 二一七〇番

京城公平洞六五
漢南券番
電光一二九番

小兒界의活人星
全天下幾萬小兒의生命을支配하는獨特한效能이有한것
官許 前陸軍軍醫 葉永鎬氏 實驗方劑 陸軍軍醫 金守鉉君 有效發明
專用商標 活
小兒肝氣靈藥 抑肝散 억간산
本舖 朝鮮京城長橋町四九番地 昌東醫院製藥部
發明者의氏名과活人星票를보시고類似品의僞造品을注意하시오
(主治効能) 小兒肝氣、복통、吐乳、身熱、驚風、夜啼、下痢、便秘、食傷等一切